

KIDS

KVALITETSUDVIKLING I DAGINSTITUTIONER

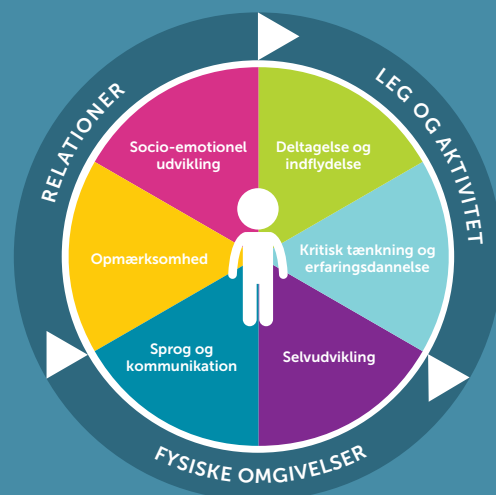

INDIVIDUEL RAPPORT

UNDERSØGELSE: Børnehuset Tangsmose II

INSTITUTION:

INSTITUTIONSTYPE: Aldersintegreret 0-6 år

INFORMANT: Børnehuset Tangsmose

RAPPORT UDSKREVET: 19-04-2021

Denne rapport indeholder:

- Opgørelsesskema
- Vurdering af de 9 områder
- Vurderingsark

Ud fra de forskellige oversigter kan du se, på hvilke områder der er scoret hhv. højt eller lavt i forhold til lavest og højest mulige score og derefter gå tilbage til enkelte områder og se, ved hvilke items der er scoret højt og lavt. På den måde kan spørgsmålene bruges som refleksionsspørgsmål, der kan pege fremad i arbejdet med at forbedre kvaliteten i daginstitutionen. I bogen *KIDS – kvalitetsudvikling i daginstitutioner* kan du få mere baggrundsviden, læse mere om de forskellige områder og se litteraturlisten, der kan være nyttig i det videre arbejde.

Opgørelsesskema

| | Lavest mulige score | Højest mulige score | Score | % |
|--|---------------------|---------------------|------------|------|
| 1. Fysiske omgivelser | 21 | 105 | 70 | 66,7 |
| 2. Relationer | 17 | 85 | 61 | 71,8 |
| 3. Leg og aktivitet | 16 | 80 | 47 | 58,7 |
| 4. Socio-emotionel udvikling | | | | |
| 5. Deltagelse og indflydelse | | | | |
| 6. Kritisk tænkning og erfaringsdannelse | | | | |
| 7. Selvudvikling | | | | |
| 8. Sprog og kommunikation | | | | |
| 9. Opmærksomhed | | | | |
| Ialt | 54 | 270 | 178 | |

Vurdering af de 9 områder

% af maximal score

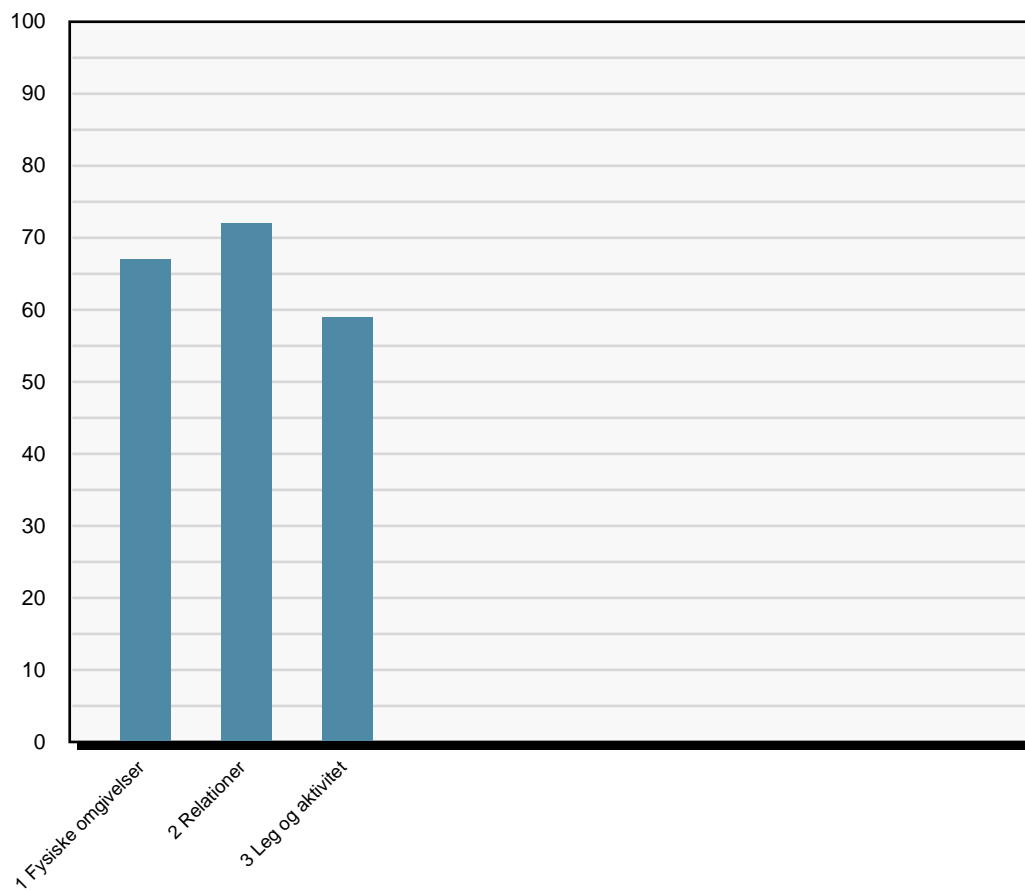

Vurderingsark

FYSISKE OMGIVELSER

| 1.1. Fysiske omgivelser: rum i rummet Der er blevet graderet på skalaen mellem de tre udsagn. | | | | |
|--|---|--|---|---|
| Rummet er ikke opdelt ud over med borde og stole. Der er legetøj og materialer i reoler ved væggene. | Der er nogle enkelte muligheder for, at børnene og de voksne kan fordele sig og danne rum i rummet for samvær og aktiviteter, f.eks. opdelt med reoler eller andre rumdelere. | Der er enten rum, børnene kan fordele sig i, eller rummet er inddelt, så det giver mulighed for en god fordeling af børn og voksne i forhold til antallet af børn. | | |
| 1 | 2 | 3 | 4 | 5 |

| 1.2. Fysiske omgivelser: områder for aktiviteter i høj og lav skala Der er blevet graderet på skalaen mellem de tre udsagn. | | | | |
|--|---|---|---|---|
| Der er ikke områder, hvor børnene kan være aktive, og samtidig områder, hvor børnene kan være i ro. | Der er enkelte steder, hvor børnene kan være i aktivitet, eller områder, hvor børnene kan finde ro. | Der er en balance mellem steder, hvor der sker mange ting, og steder, hvor børnene kan være i fred og finde ro. | | |
| 1 | 2 | 3 | 4 | 5 |

| 1.3. Fysiske omgivelser: forstyrrelser Der er blevet graderet på skalaen mellem de tre udsagn. | | | | |
|---|---|---|---|---|
| Det er ikke muligt at have aktiviteter, uden at de forstyrres af andres aktiviteter. | Der er nogle områder, hvor der er mulighed for at have aktiviteter, uden at de forstyrres af andre. | Der er mulighed for at have aktiviteter uden at blive forstyrret af andres aktiviteter. | | |
| 1 | 2 | 3 | 4 | 5 |

| 1.4. Fysiske omgivelser: tematiserede legeområder Der er blevet graderet på skalaen mellem de tre udsagn. | | | | |
|--|--|---|---|---|
| Der er ikke tematiserede legeområder. | Der er nogle tematiserede legeområder (f.eks. dukkekrog, køkkenområde, konstruktionsområde). | Der er mange gode, afgrænsede og tematiserede legeområder, hvor børnene kan lege. | | |
| 1 | 2 | 3 | 4 | 5 |

| 1.5. Fysiske omgivelser: Understøtter rummet legen? Der er blevet graderet på skalaen mellem de tre udsagn. | | | | |
|---|---|---|---|---|
| Der er ikke tilstrækkelige materialer/legetøj til rådighed for børnenes leg (her tænkes også på figurer og andet tilbehør til borge, skibe, dukkehuse osv. Der er borge, men ingen figurer osv.). | Der er nogle materialer til rådighed for børnene. | Der er tilstrækkeligt alders- og kønsrelevant legetøj og materialer til rådighed for alle børn. | | |
| 1 | 2 | 3 | 4 | 5 |

1.6. Fysiske omgivelser: tilgængelighed for børnene

Der er blevet graderet på skalaen mellem de tre udsagn.

| | | | | |
|--|---|--|---|---|
| Meget legetøj og mange materialer er ikke i børnehøjde, så børnene selv kan tage det i anvendelse. | Nogle materialer (f.eks. legetøj, klodser, biler m.v.) er i børnehøjde. Andre materialer (f.eks. spil, puslespil, maling, farver m.v.) er udenfor børnenes rækkevidde, så børnene skal bede de voksne om dem. | Materialer og legetøj er tilgængelige for børnene, så de ikke behøver bede de voksne om dem. | | |
| 1 | 2 | 3 | 4 | 5 |

1.7. Fysiske omgivelser: aktiviteter og tydelighed

Der er blevet graderet på skalaen mellem de tre udsagn.

| | | | | |
|---|---|--|---|---|
| Rummene er indrettet, så det er utydeligt for børnene, hvad de må og kan. | Der er enkelte steder, hvor det er tydeligt for børnene, hvad de må og kan. | Der er tydelighed i rummene, så børnene ved, hvad de må og kan. F.eks. „her er man stille“, „her læser man“, „her kan man være mere fysisk aktiv“. | | |
| 1 | 2 | 3 | 4 | 5 |

1.8. Fysiske omgivelser: Er rummene indbydende?

Der er blevet graderet på skalaen mellem de tre udsagn.

| | | | | |
|---|--|---|---|---|
| Der er rodet og f.eks. stolet op og ikke klargjort til dagen. | Der er gjort klar til dagen, f.eks. stolet ned, men legetøj og materialer er ikke stillet indbydende op. | Der er gjort klar til dagen. Legetøj og materialer er stillet indbydende op, så børnene inspireres til lege og aktiviteter. | | |
| 1 | 2 | 3 | 4 | 5 |

1.9. Fysiske omgivelser: rum og æstetik

Der er blevet graderet på skalaen mellem de tre udsagn.

| | | | | |
|---|---|--|---|---|
| Rummene virker nedslidte. Materialer og legetøj er triste og uindbydende. | Rummene er nogenlunde vedligeholdte. Der er nogle velholdte og intakte materialer og legetøj. | Rummene er indbydende og velholdte. Materialer og legetøj er velholdte og intakte. | | |
| 1 | 2 | 3 | 4 | 5 |

1.10. Fysiske omgivelser: værksteder

Der er blevet graderet på skalaen mellem de tre udsagn.

| | | | | |
|--|---|---|---|---|
| Der er ingen pædagogiske værksteder i institutionen. Når der skal være værkstedslignende aktiviteter, skal det planlægges. | Der er nogle pædagogiske værksteder i institutionen, f.eks. træværksted, maleværksted eller bageværksted, men der er kun adgang for børnene, når det er planlagt. | Institutionen råder over pædagogiske værksteder, der er åbne og tilgængelige. | | |
| 1 | 2 | 3 | 4 | 5 |

1.11. Fysiske omgivelser: antal børn i grupperum

Der er blevet graderet på skalaen mellem de tre udsagn.

| | | |
|---|---|---|
| Der er mere end 24 børnehavebørn i grupperummet. Der er mere end 12 vuggestuebørn i grupperummet. | Der er mellem 20 og 24 børnehavebørn i grupperummet. Der er mellem 10 og 12 vuggestuebørn i grupperummet. | Der er under 20 børnehavebørn i grupperummet. Der er under 10 vuggestuebørn i grupperummet. |
| 1 | 2 | 3 |

1.12. Fysiske omgivelser: mulighed for fysisk bevægelse – udendørs

Der er blevet graderet på skalaen mellem de tre udsagn.

| | | |
|--|--|---|
| Der er ikke mulighed for at søge hen til områder for både høj og lav fysisk aktivitet. | Der er få muligheder for at søge hen til områder for høj eller lav fysisk aktivitet. | Der er muligheder for at søge hen til områder for høj eller lav fysisk aktivitet. |
| 1 | 2 | 3 |

1.13. Fysiske omgivelser: udendørs – legesteder

Der er blevet graderet på skalaen mellem de tre udsagn.

| | | |
|--|--|--|
| Der er ikke tilstrækkeligt med legesteder til rådighed i forhold til antallet af børn. | Der er nogle få gode legesteder, men ikke tilstrækkeligt til antallet af børn. | Der er tilstrækkeligt med gode legesteder til rådighed i forhold til antallet af børn. |
| 1 | 2 | 3 |

1.14. Fysiske omgivelser: ude – områder for aktiviteter i høj og lav skala

Der er blevet graderet på skalaen mellem de tre udsagn.

| | | |
|---|---|---|
| Der er ikke områder, hvor børnene kan være aktive, og samtidig områder, hvor børnene kan være i ro. | Der er enkelte steder, hvor børnene kan være i aktivitet, eller områder, hvor børnene kan finde ro. | Der er en balance mellem steder, hvor der sker mange ting, og steder, hvor børnene kan være i fred og finde ro. |
| 1 | 2 | 3 |

1.15. Fysiske omgivelser: ude – forstyrrelser

Der er blevet graderet på skalaen mellem de tre udsagn.

| | | |
|--|--|---|
| Det er ikke muligt at have aktiviteter, uden at de forstyrres af andres aktiviteter. | Der er nogle steder, hvor der er mulighed for at have aktiviteter, uden at de forstyrres af andre. | Der er mulighed for at have aktiviteter uden at blive forstyrret af andres aktiviteter. |
| 1 | 2 | 3 |

1.16. Fysiske omgivelser: ude – tematiserede legeområder

Der er blevet graderet på skalaen mellem de tre udsagn.

| | | |
|---------------------------------------|---|---|
| Der er ikke tematiserede legeområder. | Der er nogle tematiserede legeområder (f.eks. cykel/kørebane, sandkasselege, huse, legetårn). | Der er mange gode, afgrænsede og tematiserede legeområder, hvor børnene kan lege. |
| 1 | 2 | 3 |

1.17. Fysiske omgivelser: grov- og finmotoriske aktiviteter

Der er blevet graderet på skalaen mellem de tre udsagn.

| | | | | |
|---|---|--|---|---|
| Der er ikke mulighed for både grov- og finmotoriske aktiviteter på legepladsen. | Legepladsen lægger overvejende vægt på grovmotoriske aktiviteter, men der er enkelte områder med finmotoriske aktivitetsmuligheder. | Legepladsen understøtter både grov- og finmotoriske aktiviteter. | | |
| 1 | 2 | 3 | 4 | 5 |

1.18. Fysiske omgivelser: ude – Understøtter rummet legen?

Der er blevet graderet på skalaen mellem de tre udsagn.

| | | | | |
|--|---|---|---|---|
| Der er ikke tilstrækkelige materialer/legetøj til rådighed for børnenes leg (f.eks. spande, skovle og cykler, dukker, biler eller lignende). | Der er nogle materialer til rådighed for børnene. | Der er tilstrækkeligt aldersog kønsrelevant legetøj og materialer til rådighed for alle børn. | | |
| 1 | 2 | 3 | 4 | 5 |

1.19. Fysiske omgivelser: ude – tilgængelighed for børnene

Der er blevet graderet på skalaen mellem de tre udsagn.

| | | | | |
|---|--|--|---|---|
| Meget legetøj og mange materialer er ikke tilgængelige for børnene, så de selv kan tage dem i anvendelse. | Nogle materialer (f.eks. sandkaseting, bolde, cykler m.v.) er tilgængelige for børnene. Andre materialer (f.eks. værktøj, maling, ler m.v.) er udenfor børnenes rækkevidde, så børnene skal bede de voksne om dem. | Materialer og legetøj er tilgængelige for børnene, så de ikke behøver bede de voksne om dem. | | |
| 1 | 2 | 3 | 4 | 5 |

1.20. Fysiske omgivelser: ude – aktiviteter og tydelighed

Der er blevet graderet på skalaen mellem de tre udsagn.

| | | | | |
|---|---|---|---|---|
| Legepladsen er indrettet, så det er utydeligt for børnene, hvad de må og kan. | Der er enkelte steder, hvor det er tydeligt for børnene, hvad de må og kan. | Der er tydelighed i legepladsen, så børnene ved, hvad de må og kan. F.eks. „her kan man spille bold“, „her kan man klatre, lege med dukker eller biler“, „her kan man cykle“. | | |
| 1 | 2 | 3 | 4 | 5 |

1.21. Det fysiske rum: ude – vuggestue og børnehave

Der er blevet graderet på skalaen mellem de tre udsagn.

| | | | | |
|---|--|---|---|---|
| Vuggestue og børnehaveråder ikke over hver sin legeplads. | Vuggestuebørn og børnehaveråder leger på samme legeplads, men med tydelig afgrænsning og aldersrelevant legetøj og legesteder. | Vuggestue og børnehaveråder over hver sin legeplads, der er indrettet aldersrelevant. | | |
| 1 | 2 | 3 | 4 | 5 |

RELATIONER

2.1. Samspil ved modtagelse eller afsked med børnene

Pædagogen retter sin opmærksomhed på børnene, hilser imødekomme på og anvender børnenes navne, hjælper børnene med at sige godmorgen/farvel og støtter børnene i en god overgang mellem hjem og daginstitution.

| | | | | |
|--------------|---------------|--------------|----------|------------------|
| Sjældent (1) | Af og til (2) | Jævnligt (3) | Ofte (4) | Næsten altid (5) |
|--------------|---------------|--------------|----------|------------------|

2.2. Samspillet mellem pædagogerne og børnene

Pædagogerne er imødekomme og lydhøre overfor børnene.

| | | | | |
|--------------|---------------|--------------|----------|------------------|
| Sjældent (1) | Af og til (2) | Jævnligt (3) | Ofte (4) | Næsten altid (5) |
|--------------|---------------|--------------|----------|------------------|

2.3. Samspillet mellem pædagogerne og børnene

Pædagogerne taler med børnene om deres oplevelser og ideer. Samværet bærer præg af interesse for børnene.

| | | | | |
|--------------|---------------|--------------|----------|------------------|
| Sjældent (1) | Af og til (2) | Jævnligt (3) | Ofte (4) | Næsten altid (5) |
|--------------|---------------|--------------|----------|------------------|

2.4. Pædagogens hjælp til inddragelse

Pædagogen hjælper de børn, der sidder passivt, de børn, der går formålsløst rundt og/eller de børn, der forstyrrer legen for andre, med at blive involveret i leg eller konstruktiv aktivitet.

| | | | | |
|--------------|---------------|--------------|----------|------------------|
| Sjældent (1) | Af og til (2) | Jævnligt (3) | Ofte (4) | Næsten altid (5) |
|--------------|---------------|--------------|----------|------------------|

2.5. Konflikter

Pædagogerne hjælper børnene med at løse konflikter, hvis de ikke kan selv, ved at tale om, hvad der skete. Pædagogen lytter til børnenes oplevelser og medinddrager deres oplevelser i løsningen.

| | | | | |
|--------------|---------------|--------------|----------|------------------|
| Sjældent (1) | Af og til (2) | Jævnligt (3) | Ofte (4) | Næsten altid (5) |
|--------------|---------------|--------------|----------|------------------|

2.6. Hjælp til at forstå og indgå i sociale samspil i stedet for at irettesætte og skælde ud

Pædagogen hjælper børnene i situationer, hvor de kommer til at handle impulsivt. Pædagogen hjælper børnene med at indgå i sociale samspil.

| | | | | |
|--------------|---------------|--------------|----------|------------------|
| Sjældent (1) | Af og til (2) | Jævnligt (3) | Ofte (4) | Næsten altid (5) |
|--------------|---------------|--------------|----------|------------------|

2.7. De voksne møder barnet som individ

Der er tydeligt lagt vægt på, at de voksne kender hvert enkelt barn som en lille person og forholder sig til det enkelte barn. De voksne møder ikke det enkelte barn som blot en del af en gruppe.

| | | | | |
|--------------|---------------|--------------|----------|------------------|
| Sjældent (1) | Af og til (2) | Jævnligt (3) | Ofte (4) | Næsten altid (5) |
|--------------|---------------|--------------|----------|------------------|

2.8. Underkendelse af barnets perspektiv

Barnets perspektiv underkendes. Den voksne reagerer med regulering og/eller irettesættelse.

| | | | | |
|--------------|---------------|--------------|----------|------------------|
| Sjældent (5) | Af og til (4) | Jævnligt (3) | Ofte (2) | Næsten altid (1) |
|--------------|---------------|--------------|----------|------------------|

2.9. Barnets perspektiv underkendes

Barnets perspektiv underkendes. Den voksne reagerer med tvang eller skældud.

| | | | | |
|--------------|---------------|--------------|----------|------------------|
| Sjældent (5) | Af og til (4) | Jævnligt (3) | Ofte (2) | Næsten altid (1) |
|--------------|---------------|--------------|----------|------------------|

2.10. Tilknytning og støtte

Pædagogen er til rådighed og tilbyder sin hjælp, når barnet er usikkert, bange eller ked af det.

| | | | | |
|--------------|---------------|--------------|----------|------------------|
| Sjældent (1) | Af og til (2) | Jævnligt (3) | Ofte (4) | Næsten altid (5) |
|--------------|---------------|--------------|----------|------------------|

2.11. Pædagogens sensitivitet

Pædagogen er i sit samspil med barnet opmærksom overfor barnets kropslige og sproglige kommunikation omkring dets behov, dets oplevelser, og hvordan det har det.

| | | | | |
|--------------|---------------|--------------|----------|------------------|
| Sjældent (1) | Af og til (2) | Jævnligt (3) | Ofte (4) | Næsten altid (5) |
|--------------|---------------|--------------|----------|------------------|

2.12. Bekræftelse

Pædagogen sætter ord på for at understøtte barnets oplevelse og undersøge, om hun har forstået korrekt, dvs. i overensstemmelse med barnets egen oplevelse.

| | | | | |
|--------------|---------------|--------------|----------|------------------|
| Sjældent (1) | Af og til (2) | Jævnligt (3) | Ofte (4) | Næsten altid (5) |
|--------------|---------------|--------------|----------|------------------|

2.13. Pædagogens responsivitet

Den voksnes sprog og handling er tilpasset barnets udtryk. Pædagogens handling overfor barnet viser, at hun har forstået barnets perspektiv.

| | | | | |
|--------------|---------------|--------------|----------|------------------|
| Sjældent (1) | Af og til (2) | Jævnligt (3) | Ofte (4) | Næsten altid (5) |
|--------------|---------------|--------------|----------|------------------|

2.14. Pædagogens opmærksomhed overfor alle børn

De voksne er opmærksomme overfor – og tager kontakt til – alle børn.

| | | | | |
|--------------|---------------|--------------|----------|------------------|
| Sjældent (1) | Af og til (2) | Jævnligt (3) | Ofte (4) | Næsten altid (5) |
|--------------|---------------|--------------|----------|------------------|

2.15. Pædagogens opmærksomhed overfor alle børns deltagelse

Pædagogen er opmærksom på også at inddrage børn i udsatte positioner i fællesskabet.

| | | | | |
|--------------|---------------|--------------|----------|------------------|
| Sjældent (1) | Af og til (2) | Jævnligt (3) | Ofte (4) | Næsten altid (5) |
|--------------|---------------|--------------|----------|------------------|

2.16. Kommunikation

Pædagogens engagement og kommunikation er rettet mod børnene snarere end de voksne.

| | | | | |
|--------------|---------------|--------------|----------|------------------|
| Sjældent (1) | Af og til (2) | Jævnligt (3) | Ofte (4) | Næsten altid (5) |
|--------------|---------------|--------------|----------|------------------|

2.17. Kommunikation

Pædagogen kommunikerer med børnene i overensstemmelse med børnenes alder og udviklingsmæssige forudsætninger.

| | | | | |
|--------------|---------------|--------------|----------|------------------|
| Sjældent (1) | Af og til (2) | Jævnligt (3) | Ofte (4) | Næsten altid (5) |
|--------------|---------------|--------------|----------|------------------|

LEG OG AKTIVITET

3.1. Legeformer

Der er adgang til forskellige legeformer i institutionen: rolleleg, regelleg, konstruktionsleg og fysisk udfordrende leg.

| | | | | |
|--------------|---------------|--------------|----------|------------------|
| Sjældent (1) | Af og til (2) | Jævnligt (3) | Ofte (4) | Næsten altid (5) |
|--------------|---------------|--------------|----------|------------------|

3.2. Mulighed for at fortsætte legen

Børnene har muligheder for at lade legetøjet blive stående, så de kan fortsætte legen senere eller den næste dag.

| | | | | |
|--------------|---------------|--------------|----------|------------------|
| Sjældent (1) | Af og til (2) | Jævnligt (3) | Ofte (4) | Næsten altid (5) |
|--------------|---------------|--------------|----------|------------------|

3.3. Mulighed for længerevarende lege

Børnene har mulighed for længerevarende lege uden at blive afbrudt.

| | | | | |
|--------------|---------------|--------------|----------|------------------|
| Sjældent (1) | Af og til (2) | Jævnligt (3) | Ofte (4) | Næsten altid (5) |
|--------------|---------------|--------------|----------|------------------|

3.4. Deltagelse i forskellige legeformer

Pædagogen er aktiv i forhold til at tilbyde børnene at deltage i forskellige legeformer.

| | | | | |
|--------------|---------------|--------------|----------|------------------|
| Sjældent (1) | Af og til (2) | Jævnligt (3) | Ofte (4) | Næsten altid (5) |
|--------------|---------------|--------------|----------|------------------|

3.5. Intensitet og engagement i legen

Hvor ofte har børnene fordybet leg, der varer længere end 30 minutter for børnehavebørn og alderssvarende for vuggestuebørn?

| | | | | |
|--------------|---------------|--------------|----------|------------------|
| Sjældent (1) | Af og til (2) | Jævnligt (3) | Ofte (4) | Næsten altid (5) |
|--------------|---------------|--------------|----------|------------------|

3.6. Intensitet og engagement i legen

Hvor ofte tilbyder pædagogen barnet engagerede og længerevarende samspil om det fælles tredje?

| | | | | |
|--------------|---------------|--------------|----------|------------------|
| Sjældent (1) | Af og til (2) | Jævnligt (3) | Ofte (4) | Næsten altid (5) |
|--------------|---------------|--------------|----------|------------------|

3.7. Beskyttelse af legen

Pædagogen er opmærksom på at beskytte legen gennem at sørge for, at andre børn ikke bryder ind i legen (f.eks. fordi de gerne vil være med eller forstyrrer, driller eller løber tværs igennem legeområdet).

| | | | | |
|--------------|---------------|--------------|----------|------------------|
| Sjældent (1) | Af og til (2) | Jævnligt (3) | Ofte (4) | Næsten altid (5) |
|--------------|---------------|--------------|----------|------------------|

3.8. Facilitering af lege

Sætter pædagogen lege i gang i de forskellige legeområder?

| | | | | |
|--------------|---------------|--------------|----------|------------------|
| Sjældent (1) | Af og til (2) | Jævnligt (3) | Ofte (4) | Næsten altid (5) |
|--------------|---------------|--------------|----------|------------------|

3.9. Vokseninitierede aktiviteter

Pædagogerne tilbyder børnene forskelligartede aktiviteter.

| | | | | |
|--------------|---------------|--------------|----------|------------------|
| Sjældent (1) | Af og til (2) | Jævnligt (3) | Ofte (4) | Næsten altid (5) |
|--------------|---------------|--------------|----------|------------------|

LEG OG AKTIVITET

3.10. Aldersrelevante aktiviteter

Er de vokseninitierede aktiviteter aldersrelevante?

| | | | | |
|--------------|---------------|--------------|----------|------------------|
| Sjældent (1) | Af og til (2) | Jævnligt (3) | Ofte (4) | Næsten altid (5) |
|--------------|---------------|--------------|----------|------------------|

3.11. Noget, der motiverer alle børn

Der er en stor bredde i tilbud til børnene, så alle børn kan finde aktiviteter, der motiverer dem.

| | | | | |
|--------------|---------------|--------------|----------|------------------|
| Sjældent (1) | Af og til (2) | Jævnligt (3) | Ofte (4) | Næsten altid (5) |
|--------------|---------------|--------------|----------|------------------|

3.12. Aktiviteter og engagement

Børnene er engagerede og synes at opleve aktiviteter som meningsfulde.

| | | | | |
|--------------|---------------|--------------|----------|------------------|
| Sjældent (1) | Af og til (2) | Jævnligt (3) | Ofte (4) | Næsten altid (5) |
|--------------|---------------|--------------|----------|------------------|

3.13. Opmærksomhed over for børnenes perspektiv i aktiviteter

Den voksne gennemfører aktiviteten som planlagt uafhængigt af børnenes perspektiv.

| | | | | |
|--------------|---------------|--------------|----------|------------------|
| Sjældent (5) | Af og til (4) | Jævnligt (3) | Ofte (2) | Næsten altid (1) |
|--------------|---------------|--------------|----------|------------------|

3.14. Indflydelse på aktiviteter

Pædagogen indretter og forandrer aktiviteten i forhold til børnenes engagement og motivation.

| | | | | |
|--------------|---------------|--------------|----------|------------------|
| Sjældent (1) | Af og til (2) | Jævnligt (3) | Ofte (4) | Næsten altid (5) |
|--------------|---------------|--------------|----------|------------------|

3.15. Indflydelse på aktiviteter

Det er muligt for børnene at vælge mellem at deltage i de vokseninitierede aktiviteter eller engagere sig i noget andet.

| | | | | |
|--------------|---------------|--------------|----------|------------------|
| Sjældent (1) | Af og til (2) | Jævnligt (3) | Ofte (4) | Næsten altid (5) |
|--------------|---------------|--------------|----------|------------------|

3.16. Opmærksomhed på børn i udsatte positioner

Den voksne er opmærksom på at inddrage børn i udsatte positioner i de vokseninitierede aktiviteter.

| | | | | |
|--------------|---------------|--------------|----------|------------------|
| Sjældent (1) | Af og til (2) | Jævnligt (3) | Ofte (4) | Næsten altid (5) |
|--------------|---------------|--------------|----------|------------------|