

UDKAST - Reguleringstilladelse til etablering af sandfang i Gejl Å – Dyrhave, Hokkerup

Sønderborg Kommune, Vand & Natur, giver som vandløbsmyndighed hermed reguleringstilladelse til etablering af et sandfang i Gejl Å ved Kværs.

Lokalitet, placering og dimension på sandfanget fremgår af bilag 1.

Tilladelse til regulering af vandløb

Tilladelsen til regulering af Gejl Å meddeles efter vandløbsloven¹ med følgende vilkår:

- at sandfanget etableres som skitseret i bilag 1,
- at brinkerne i sandfanget etableres i minimum anlæg 1:1,5,
- at anlægsarbejdet ikke giver anledning til unødigt materialeflugt eller anden forurening, der kan skade vandløbet nedstrøms,
- at kommunen er ansvarlig for tilsyn med etableringen,
- at tømning af sandfang sker efter skønnet behov,
- at vandløbets fremtidige vedligeholdelse følger vandløbslovens bestemmelser,
- at alle udgifter til etablering påhviler Sønderborg Kommune, og
- at godkendelsen bortfalder, hvis den ikke er udnyttet inden 3 år fra datoen for godkendelsen.

Baggrund

Sandfang er generelt en kort vandløbsstrækning, hvor vandløbets bredde og dybde er udvidet. Derved nedsættes vandets hastighed på strækningen, og sand synker til bunds i sandfanget. Sand forringer livsbetingelserne for vandløbets planter og dyr, da det lægger sig som en "dyne" på vandløbets bund, eller bliver transporteret, så det river i organismene. Sandfang skal tømmes med maskine 1-2 gange årligt. Sandet udlægges på jordbrugsarealer nær vandløbet efter aftale med lodsejer.

Vand & Natur

Sønderborg Kommune

Rådhusvej 10

6400 Sønderborg

T 88 72 64 00

vand-natur@sonderborg.dk

www.sonderborgkommune.dk

15-11-2019

19/45502

KS:

¹ Afgørelsen er meddelt i henhold til § 17 i Bekendtgørelse nr. 127 af 26. januar 2017 om lov om vandløb (Vandløbsloven) og § 3 i Bekendtgørelse nr. 834 af 27. juni 2016 om vandløbsregulering og restaurering m.v.



Sønderborg Kommune har et ønske om at tilgodese den biologiske og fysiske kvalitet i kommunens vandløb. Derfor besluttede byrådet i 2018 at afsætte midler til etablering og drift af sandfang i flere af kommunens sandbelastede vandløb.

Det var et politisk ønske, at udpegningen af potentielle lokaliteter skulle foregå i dialog mellem landbruget og foreningen Sønderjyske Vandløb, i samarbejde med sportsfiskerforeningen Vandplejen A.N.A. og kommunens vandløbsmedarbejdere. Dette arbejde er gennemført i foråret 2019.

Det ene sandfang i Gejl Å er en del af denne aftale. Gennemgangen af dele af forløbet i Gejl Å har dokumenteret, at hovedkilden til det sand der kommer, har kilde i hovedløbet i Gejl Å, og fra et regnvandsbassin ved Buskmosevej i Kværs. Derfor er sandfanget ønsket placeret på pågældende lokalitet.

Forudgående høringsperiode

Projektet har været fremlagt i 4 ugers offentlig høring i perioden fra **startdato** til **slutdato**

I høringsperioden har det været muligt at komme med indsigelser, bemærkninger og ændringsforslag til projektet. Sønderborg Kommune **har / har ikke** modtaget indsigelser til projektet i høringsperioden.

Vurdering af projektets natur- og afvandingsmæssige betydning

Målsat vandløb

Gejl Å er på projektstrækningen målsat, ifølge gældende Vandområdeplan 2015-2021, som vandløb med forventet god økologisk tilstand og god kemisk tilstand.

Den aktuelle økologiske tilstand vurderes at være moderat for kvalitetselementet smådyr, mens tilstanden er ukendt for fisk. Den kemiske tilstand er også ukendt.

Gejl Å lever på projektstrækningen derfor ikke op til sin målsætning.

Beskyttet natur

Vandløbet Gejl Å er et beskyttet vandløb i henhold til Naturbeskyttelseslovens § 3.

Der er ikke beskyttet øvrig natur, som vil blive påvirket af såvel etablering og drift af sandfanget, da det er placeret opstrøms en beskyttet eng, og nedstrøms tilløbet fra regnvandsbassinet i Kværs.



Oversigtskort 1. Beskyttede naturtyper og vandløb jf. Naturbeskyttelsesloven § 3. Den røde streg på kortet svarer til lokaliteten for det planlagte sandfang.

Det er vurderet, at etableringen af det planlagte sandfang, ikke vil påvirke naturen i og omkring Gejl Å – hverken ved etablering, eller ved den kontinuerte tømning.

Sandfanget vil opfange det sand, der i dag vandrer ned gennem vandløbet og det der kommer fra regnvandsbassinet fra Buskmosevej. Ved at opfange sandet i sandfanget vil den nedstrøms liggende strækning kunne opretholde en god fysik, hvilket skaber bedre leveforhold for vandløbets planter og dyr, og dermed bedre kunne opretholde miljø-målsætningen.

Sandfang får derfor ikke betydning for tilstanden i de nærliggende beskyttede terrestriske naturtyper, og etableringen af sandfang kræver derfor ikke dispensation i forholdet til Naturbeskyttelseslovens § 3, i hverken vandløb eller terrestrisk natur.

Internationale naturbeskyttelsesområder (Natura 2000 områder)

Projektområdet ligger ikke i internationale naturbeskyttelsesområder, det vil sige habitatområder, fuglebeskyttelsesområder og Ramsarområder.

Bilag IV-arter

En række dyr og planter, der er omfattet af habitatdirektivets bilag IV kan have levested, fødesøgningsområde, ynglested eller sporadisk levested i projektområdet. På baggrund af Faglig rapport fra DMU, nr. 322 (2000), samt kommunens øvrige kendskab, vurderes der umiddelbart, at der er tale om følgende arter:

Vandflagermus, brunflagermus, dværgflagermus, sydflagermus, markfirben, stor vandsalamander, løgfrø og spidssnudet frø.



Ifølge habitatdirektivets artikel 12 stk. d, må yngle- og rasteområder ikke beskadiges eller ødelægges.

Der er ikke registreret bilag IV-arter på eller ved projektområdet.

I forbindelse med projektet ændres der ikke på flagermusenes levesteder i træer og udhuse.

Padde yngler og opholder sig ikke i rindende vand, så padde vil ikke blive berørt af projektet.

Markfirbenet kan blive et aktuelt dyr i forbindelse med etableringen af sandfang, da de foretrækker sydvendte skrånninger med barjord og -sand. Disse skrånninger kunne styrkes på grund af den kontinuerte blotlægning af bredder med sandforekomster.

Samlet vurderes det, at projektet ikke vil medføre en nogen negativ påvirkning af levesteder og bestande af nævnte bilag IV-arter.

Danske rødlistearter

Rødlisten er en liste over plante- og dyrearter, som er forsvundet i nyere tid, der er i fare for at forsvinde, eller som er sjældne.

Der er ikke registreret hverken sjældne eller truede plante- og dyrearter i og omkring Gejl Å.

Afvandingsmæssige forhold

Etablering af sandfang vil ikke have negative afvandingsmæssige konsekvenser i oplandet til Gejl Å, da en lokal uddybning og udvidelse af vandløbsprofilen, ikke vil ændre vandløbs modstand, vandhastighed eller vandføring.

Ved etablering af sandfang opstrøms markdræn, kan tilsanding af drænet nedsættes, da aflejringsmængden af sand reduceres.

Økonomi og ejendoms mæssige forhold

Økonomi

Udgifterne til etablering og drift af sandfang betales af Sønderborg Kommune, afdeling for Vand og Natur.

Ejendoms oversigt

Af bilag 2 fremgår de matrikler og lodsejere, der vil blive direkte berørt af projektet. Der er indgået individuelle aftaler med hver enkelt ejer.

Der er ingen øvrige matrikler eller lodsejere, der skønnes at få nytte af projektet eller blive påvirket af anlægsarbejdet eller den kontinuerte drift.

Forhold til øvrig lovgivning



Etablering af sandfang vurderes ikke at være omfattet af Miljøvurderingsloven, og derfor er der i forbindelse med reguleringsprojektet ikke foretaget en VVM-screening.

Der vil ikke ske ændring i arealanvendelsen, og der vil ikke blive foretaget væsentlig terrænregulering, hvorfor det vurderes, at der ikke kræves landzonetilladelse til etablering af de planlagte sandfang.

UDKAST



Klagevejledning

Tilladelsen kan i henhold til vandløbsloven påklages til Miljø- og Fødevarerklagenævnet af:

- den, afgørelsen er rettet til,
- enhver, der må antages at have en individuel, væsentlig interesse i sagens udfald og
- en berørt nationalparkfond oprettet efter lov om nationalparker.

Klagefristen er 4 uger fra afgørelsen er meddelt dvs. **senest den xxxx**.

Hvis du ønsker at klage over denne afgørelse, kan du klage til Miljø- og Fødevarerklagenævnet inden klagefristens udløb.

Du klager via klageportalen, som du finder via www.naevneneshus.dk. Du logger på klageportalen med Nem-ID. En klage er indgivet, når den er tilgængelig for Sønderborg Kommune via klageportalen. Når du klager, skal du betale et gebyr på 900 kr. for borgere og 1.800 kr. for virksomheder, organisationer og offentlige myndigheder.

I klageportalen sendes din klage automatisk først til Sønderborg Kommune. Hvis Sønderborg Kommune fastholder afgørelsen, sender kommunen din klage videre til behandling i nævnet via klageportalen. Du får besked om videresendelsen.

Miljø- og Fødevarerklagenævnet afviser din klage, hvis du sender den uden om klageportalen, medmindre du er blevet fritaget for brug af klageportalen. Hvis du ønsker at blive fritaget for at bruge klageportalen, skal du sende en begrundet anmodning til Sønderborg Kommune. Kommunen videresender din anmodning til nævnet, som herefter beslutter om, du kan fritages. Betingelserne for at blive fritaget kan ses her: <https://naevneneshus.dk/start-din-klage/miljoe-og-foedevareklagenaevnet/til-foersteinstanser/fritagelse-fra-klageportal/>.

Hvis der er spørgsmål til denne afgørelse, er I velkomne til at kontakte mig.

Venlig hilsen

Bo Mammen Kruse
Biolog
Vand & Natur

Bilag 1: Placering og dimension af sandfang

Bilag 2: Oversigt over berørte de lodsejere, der er indgået individuelle tilsagn om accept



Afgørelsen sendt til:

Mette Pawlik Olesen

Morten Søndergaard Olesen

Gunnar Wildenschild

Marianne Staugaard Wildenschild

Karsten Branderup Hansen

Danmarks Naturfredningsforening, dnsoenderborg-sager@dn.dk

Danmarks Sportsfiskerforbund, post@sportsfiskerforbundet.dk –

lbt@sportsfiskerforbundet.dk – mri@fleggaard.dk

Friluftsrådet: fr@friluftsrådet.dk

Friluftsrådet, lokal: soenderjylland@friluftsrådet.dk

Dansk Ornitologisk Forening: natur@dof.dk - soenderborg@dof.dk

Vandplejen A.N.A., Rudi Haupt, mr.haupt@outlook.dk

UDKAST

Bilag 1

Placering og dimension af sandfanget i Gejl Å – Dyrhave, Hokkerup

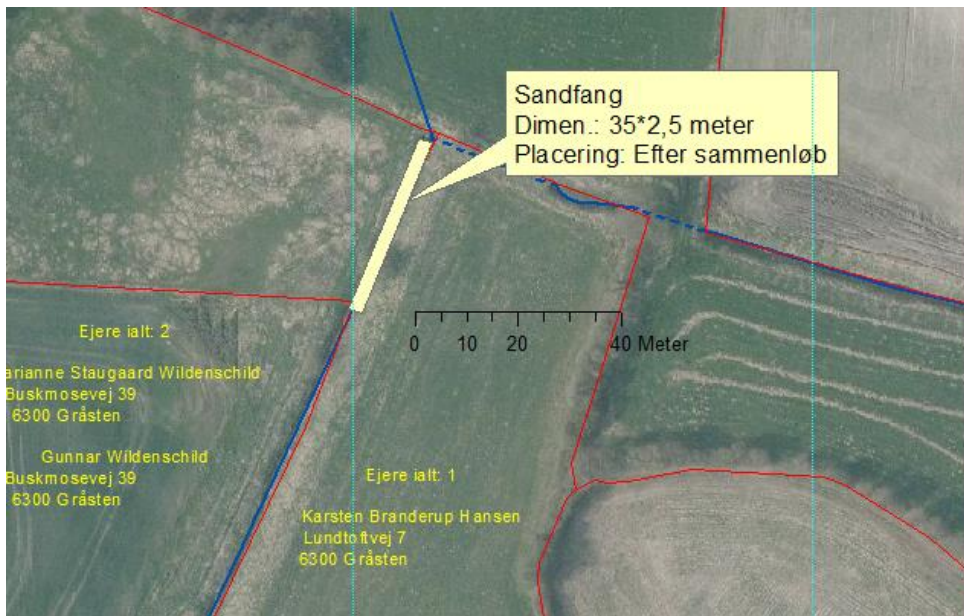

Bilag 2

Oversigt over berørte de lodsejere, der er indgået individuelle aftaler med om placering



Mette Pawlik Olesen
Morten Søndergaard Olesen
Søndertoft 31D
6300 Gråsten

Matr.nr.: 148a Kværs Ejerlav, Kværs

Gunnar Wildenschild
Marianne Staugaard Wildenschild
Buskmosevej 39,
6300 Gråsten
Mobil: 2175 7415

Matr.nr.: 148c Kværs Ejerlav, Kværs

Karsten Branderup Hansen
Lundtoftvej 7
6300 Gråsten
Tlf.: 7465 9334

Matr.nr.: 554 Kværs Ejerlav, Kværs