

Kirsten Juhler
Skeldevej 3
6310 Broager

Landzonetilladelse til at lovliggøre shelter på 7 m² på ejendommen matr.nr. 4 Mølmark, Broager, der ligger på Skeldevej 3, 6310 Broager.

Sønderborg Kommune har den 10. august 2021 modtaget din ansøgning om at lovliggøre et shelter på 7 m² på ovenstående adresse.

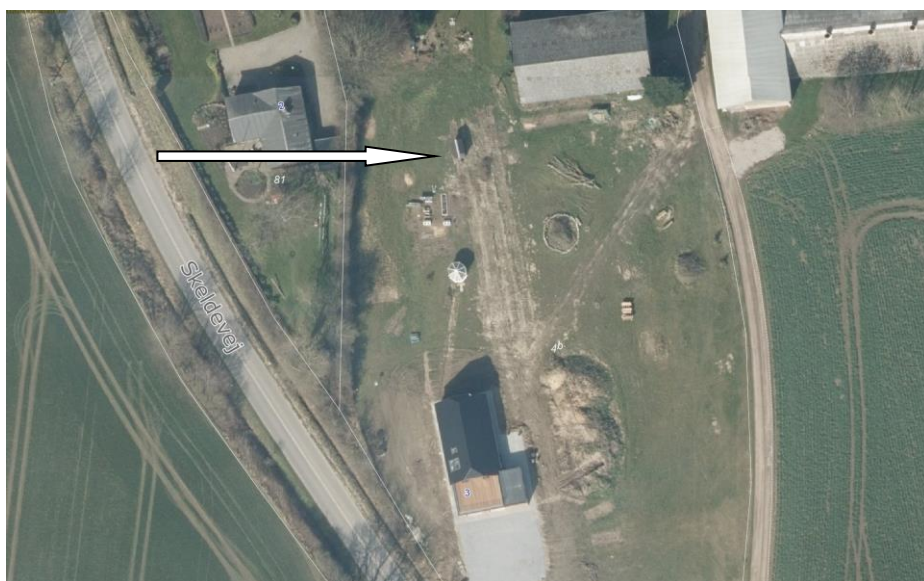

Sønderborg Kommune
Lille Rådhusgade 7
6400 Sønderborg

T 88 72 40 82

Byg-bolig@sonderborg.dk
www.sonderborgkommune.dk

08. september 2021
21/24408

KS: lbfe

Afgørelse

Sønderborg Kommune giver landzonetilladelse til, som ansøgt, at lovliggøre et shelter på 7 m² på ejendommen matr.nr. 4 m. fl. Mølmark, Broager, der ligger på Skeldevej 3, 6310 Broager. Jævnfør § 35, stk. 1 i planloven om opførelse af ny bebyggelse i landzone.

Du skal være opmærksom på, at denne afgørelse kun er givet i forhold til planloven.

Tilladelsen bliver offentliggjort på Sønderborg Kommunes hjemmeside www.sonderborgkommune.dk under Høringer, onsdag den 8. september



2021. Du må ikke udnytte tilladelsen, før klagefristen er udløbet den 6. oktober 2021 kl. 23.59. Jævnfør vedlagte klagevejledning. Hvis kommunen modtager besked om, at der er klaget inden for klagefristen på 4 uger, får du besked herom fra os. Landzonetilladelsen bortfalder, hvis den ikke er udnyttet inden 5 år.

Begrundelse

Ejendommen er for nylig blevet bebygget med bolig og garage og fungerer som enfamiliebolig på en stor grund i landzone. Shelter mm er blevet ganske almindelige i haver til enfamiliehuse. Dermed vurderer Sønderborg Kommune at der også til denne ejendom kan ligge et shelter på matriklen.

Redegørelse

Ansøgning

Du har søgt om tilladelse til at lovliggøre et shelter på 7 m² på en relativt nyudstykket matrikel på Skeldevej 3. Sønderborg Kommune gav landzone-tilladelse til udstykningen den 3. december 2019 og landzonetilladelse til bolig med garage den 29. april 2020. Bolig med garage er bygget og ibrugtaget.

Ejerne har opsat både en pavillon, der anvendes som fritliggende udestue, hvilket ikke kræver landzonetilladelse, samt et shelter på hjul, der flyttes rundt efter lyst og behov. Her skal måske gøres opmærksom på, at man ikke må flytte shelteret nærmere skel end 2,5 m.

Lovgrundlag

Ejendommen ligger i landzone, og din ansøgning om at opføre et shelter kræver tilladelse efter bestemmelserne i planlovens § 35, stk.1.

Naboer er ikke orienteret i henhold til planlovens § 35, stk. 4 og forvaltningslovens § 19, idet vi vurderer, at der ikke er parter med væsentlig og individuel interesse i sagen.

Natura 2000

Der er ca. 1.000 m fra det ansøgte til nærmeste Natura 2000-område, som er fuglebeskyttelsesområde ved fjorden mod vest. Det er kommunens vurdering, at shelteret ikke vil beskadige eller påvirke beskyttede Natura 2000-områder væsentligt. Det ansøgte vil heller ikke ødelægge eller beskadige de plantearter eller yngle- eller rasteområder for de dyrearter, som er nævnt i habitatdirektivets bilag IV.

Overordnede og almene samfundsmæssige hensyn

Landzonebestemmelserne skal virke for gennemførelsen af Kommuneplan 2019-2031. I denne landzonetilladelse er der taget højde for følgende hensyn:

- Landskab
Ejendommen ligger inden for følgende udpegning i kommuneplanen.



Værdifulde landskaber. Retningslinje 2.1.3. I de værdifulde landskaber skal hensynet til landskabet vægtes højt. De værdifulde landskaber skal friholdes for ny spredt bebyggelse, større tekniske anlæg, byudvikling, anlægsarbejder og større beplantninger, der forringer landskabets bevaringsværdige karakter og oplevelsesværdier. Nødvendigt nyt byggeri og anlæg skal placeres og udformes så der tages mest muligt hensyn til landskabets karakter, identitetsgivende træk og landskabsoplevelse, herunder skala, udsigts- og indsigtsforhold, visuelle sammenhænge samt eksisterende bevoksnings- og bebyggelsesstrukturer. Større nødvendige bygninger og anlæg, herunder landbrugsbygninger skal så vidt muligt placeres i tilknytning til eksisterende bygninger. Etablering af afskærmende beplantning, skal tilpasses bevoksningsstrukturen i det aktuelle område. Bevoksningsstrukturen er beskrevet i landskabsanalysens under det enkelte karakterområde

Kystlandskab og Kystnærhedszonen. Retningslinje 2.1.4 I kystnærhedszonen skal inddragelse af og planlægning for nye arealer til bebyggelse og anlæg skal have en særligt planlægningsmæssig eller funktionel begrundelse. Mulighederne for placering uden for kystnærhedszonen skal belyses i fornødent omfang. Kystnærhedszonen skal friholdes for yderligere bebyggelse og anlæg, som ikke er afhængige af placering ved kysten. Mulighederne for placering af nyt byggeri uden for kystnærhedszonen skal belyses i fornødent omfang. Offentlighedens adgang og oplevelsesmuligheder i kystlandskabet skal sikres og udbygges. Udsigten over kystlandskabet må som udgangspunkt ikke forringes eller forhindres, når der placeres nyt byggeri, anlæg eller større beplantninger. Det gælder også indsigten til kystlandskabet set fra modstående kyster. Nyt nødvendigt byggeri eller anlæg i kystlandskabet skal videst muligt placeres bag ved og i tæt tilknytning til eksisterende bebyggelse. Nyt nødvendigt byggeri og anlæg skal indpasses i kystlandskabets karakter, og må ikke forringe oplevelsesværdierne.

Værdifulde kulturmiljøer 4.1.4. I værdifulde kulturmiljøer må bevaringsinteresserne ikke tilsidesættes. Samspillet mellem kultursporerne, naturgrundlaget og det omgivne landskab skal som udgangspunkt underbygges og bevares så karakteren ikke ændres. Etablering af nye anlæg, ny bebyggelse og andre indgreb, der i væsentlig grad forringer oplevelsen eller kvaliteten af bevaringsinteresserne, må ikke finde sted. Når der udarbejdes lokalplan inden for et værdifuldt kulturmiljø eller dele heraf, skal lokalplanbestemmelserne sikre bevaringsinteresserne. Retningslinjen udelukker ikke nyt byggeri og anlæg, der etableres med respekt for bevaringsinteresserne.

Øvrige forhold



- Forurenet jord
Hvis der under jordarbejdet konstateres en forurening af jorden, skal Sønderborg Kommunes afdeling Vand & Natur underrettes på T 8872 4084 eller E vand-natur@sonderborg.dk, jævnfør § 70 i LBK nr. 282 af 27. marts 2017.
- Støder man på arkæologiske levn under anlægsarbejdet, skal Museum Sønderjylland –Arkæologi Haderslev Dalgade 7, 6100 Haderslev på T 65370801 eller E planer@msj.dk straks tilkaldes, og arbejdet indstilles i det omfang det berører fortidsmindet. Jævnfør museumslovens § 27.

Klagemulighed

Der er mulighed for at klage til Planklagenævnet over kommunens afgørelse i en 4 ugers periode, efter tilladelsen er offentliggjort på kommunes hjemmeside. Jævnfør klagevejledningen sidst i dette brev.

Øvrige tilladelser

Dette er kun en afgørelse i forhold til Planloven. Når klagefristen er udløbet, kan byggetilladelse udarbejdes, såfremt der ingen indsigelser har været.

Tilladelsen må ikke udnyttes, før høringsperioden er udløbet.

Har du spørgsmål til landzonetilladelsen, er du velkommen til at kontakte mig.

Venlig hilsen

Helle Roneklint Vinaa
Telefon 88 72 73 71
hevn@sonderborg.dk



Klagevejledning

Der er mulighed for at klage over kommunens afgørelse i en 4 ugers periode, efter tilladelsen er offentliggjort på kommunes hjemmeside.

Afgørelser efter § 35, stk. 1, i planloven kan påklages til Planklagenævnet efter reglerne i planlovens § 58, stk. 1, nr. 1.

Klageberettigede er alle med retlig interesse i sagens udfald. Klageberettigede er også landsdækkende foreninger og organisationer, der har beskyttelsen af natur og miljø eller varetagelsen af væsentlige brugerinteresser inden for arealanvendelsen som formål. Disse foreninger og organisationer kan klage på betingelse af

1. at foreningen eller organisationen har vedtægter og love, som dokumenterer dens formål, og
2. at foreningen eller organisationen repræsenterer mindst 100 medlemmer.

Du klager skriftligt via Klageportalen, som du finder et link til på www.borger.dk og www.virk.dk. Du logger på www.borger.dk eller www.virk.dk, ligesom du plejer, typisk med NEM-ID. Klagen sendes gennem Klageportalen til den myndighed, der har truffet afgørelsen.

En klage er indgivet, når den er tilgængelig for myndigheden i Klageportalen. Planklagenævnet opkræver et gebyr for behandling af klagen. Gebyret er på 900 kr. for privatpersoner og på 1800 kr. for virksomheder og organisationer. Du betaler gebyret med betalingskort i Klageportalen.

Planklagenævnet skal som udgangspunkt afvise en klage, der kommer uden om Klageportalen, hvis der ikke er særlige grunde til det. Hvis du ønsker at blive fritaget for at bruge Klageportalen, skal du sende en begrundet anmodning til den myndighed, der har truffet afgørelse i sagen. Myndigheden videresender herefter anmodningen til Planklagenævnet, som træffer afgørelse om, hvorvidt din anmodning kan imødekommes.

En klage skal være indtastet i Klageportalen senest 4 uger efter du har modtaget afgørelsen og senest kl. 23.59 den dag klagefristen udløber.

Gebyret bliver tilbagebetalt hvis:

- klagesagen fører til, at den påklagede afgørelse ændres eller ophæves,
- klageren får helt eller delvis medhold i klagen, eller
- klagen afvises som følge af overskredet klagefrist, manglende klageberettigelse eller fordi klagen ikke er omfattet af Planklagenævnets kompetence.



Gebyret bliver dog ikke tilbagebetalt, hvis den eneste ændring af den påklagede afgørelse er forlængelse af frist for efterkommelse af afgørelse, som følge af den tid, der er medgået til klagenævnets sagsbehandlingstid.

Civilt søgsmål

Et eventuelt sagsanlæg skal i følge planlovens § 62 stk. 1, være anlagt inden 6 måneder efter, at afgørelsen er modtaget, eller - hvis sagen påklages - inden 6 måneder efter, at den endelige afgørelse foreligger.

Tilladelsen må ikke udnyttes, før høringsperioden er udløbet.

Vedlagt:

Tegningsmateriale

Kopi til:

Danmarks Naturfredningsforening: E dnsoenderborg-sager@dn.dk

Friluftsrådet: E b.joensson@stofanet.dk

Museum Sønderjylland: E planer@msj.dk