

Landzonetilladelse til overdækning på 120 m²

Adresse: Bærensmøllevej 4, Lunden, 6430 Nordborg
Matrikel nr. 5, Lunden, Havnbjerg

Afgørelse

Der gives landzonetilladelse til lovliggørelse af overdækning på 120 m² hos PLR Production (CVR: 16347248).

Tilladelsen er givet i henhold til § 35 stk. 1 i planloven¹ om opførelse af ny bebyggelse i landzone.

Tilladelsen bliver offentliggjort på Sønderborg Kommunes hjemmeside www.sonderborgkommune.dk under "Høringer" den 14. oktober 2024. Klagefristen udløber den 11. november 2024 kl. 23.59 (se klagevejledning på sidste side).

Hvis kommunen modtager klager over tilladelsen, skal Planklagenævnet afgøre sagen. Modtager vi en klage, får du besked med det samme. Hører du ikke fra os efter klagefristens udløb, har vi ikke modtaget klager.

Du skal være opmærksom på, at denne afgørelse kun er givet i forhold til planloven.

Begrundelse for landzonetilladelse

PLR produktion ligger i et område, som ligger lige op ad et fabriksområde i Lunden. Der er ikke nogen væsentlige landskabelige landskabsudpegninger i området.

Overdækningen er opført i forlængelse af eksisterende erhvervsbebyggelse. Sønderborg Kommune vurderer at en lovliggørelse af overdækningen, ikke vil påvirke det omkring liggende landskab eller landsbymiljøet i Lunden væsentligt.

Byg og Bolig

Sønderborg Kommune
Rådhusvej 10
6400 Sønderborg
T: 88 72 40 82

byg-bolig@sonderborg.dk
sonderborgkommune.dk

14-10-2024
24/17824
KS: mkpd

¹ LBK nr. 572 af 29/05/2024 – Bekendtgørelse af lov om planlægning

Kommunen vurderer i den konkrete sag, at det ansøgte har en udformning, placering og anvendelse, der gør, at projektet ikke er i strid med kommunens praksis og de hensyn vi som myndighed skal varetage.

Tilladelsen er givet på betingelse af, at det ansøgte projekt udføres i overensstemmelse med:

- Projektmateriale af den 18. september 2024 med tilhørende beskrivelse.

Redegørelse for det ansøgte projekt

Du har søgt om landzonetilladelse til lovliggørelse af overdækning på 120 m², på ejendommen som ligger hos PLR Production på adressen Bærensmøllevej 4, Lunden, 6430 Nordborg.



Oversigtskort som viser ejendommen – matr.nr. 5, Lunden, Havnbjerg.

På østsiden af den eksisterende industribygning er der lavet en åben overdækning. Vi har opført denne overdækning i klare lysplader, som er overdækket og måler 6 x 20 meter.

Overdækningen anvendes til opbevaring af paller, beholdere, emballage med mere, som skal stå under tag.



Luffoto som viser overdækningen på bygningen.

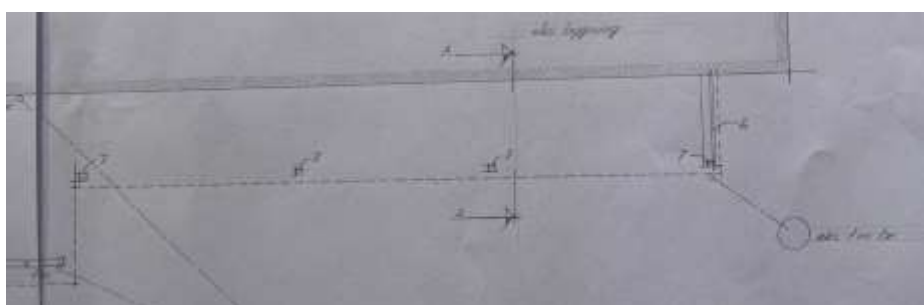

Skitse tegning som viser overdækningen på bygningen.

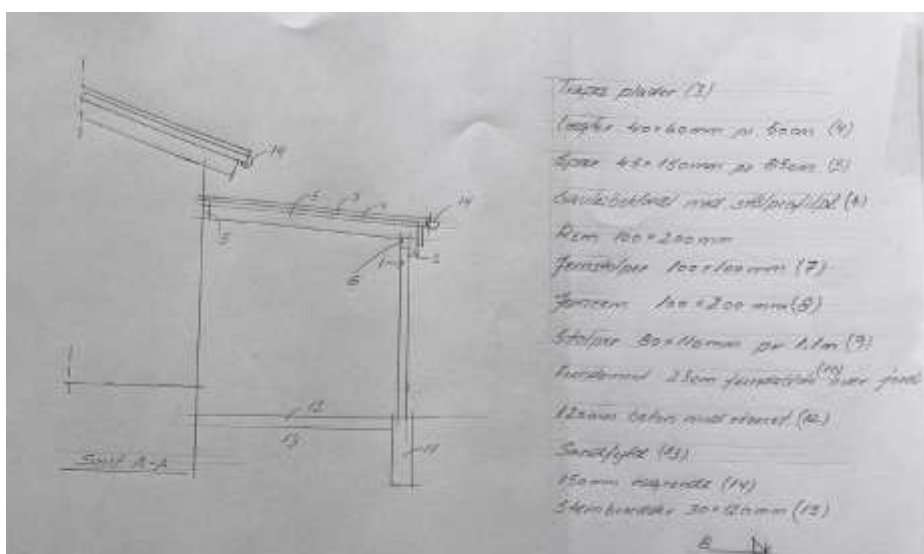

Snittegning med oplysninger om materialer.



Lovgrundlag

Ejendommen ligger i landzone og din ansøgning om lovliggørelse af overdækning kræver tilladelse efter landzonebestemmelserne i planlovens § 35, stk. 1.

Kommunen har ikke sendt ansøgningen om landzonetilladelse til orientering hos naboerne. Vi vurderer, at det ansøgte projekt er af underordnet betydning for naboerne i området, fordi der er en vej og beplantning mod nærmeste nabo, som er en fabrik i et industriområde, jævnfør planlovens § 35, stk. 5.

Planmæssige forhold

Ejendommen er omfattet af kommuneplanramme 1.2.005.G – Blandet bolig og erhverv i landsbyen Lunden. Sønderborg Kommune vurderer at overdækningen ikke påvirker landsbymiljøet væsentligt, da det opføres ud mod eksisterende erhvervsområde.

Landzonebestemmelserne skal virke for gennemførelsen af Kommuneplan 2023-2035. I denne landzonetilladelse er der foretaget konkrete vurderinger i forhold til de retningslinjer i kommuneplanen, som er relevante for det ansøgte projekt:

- [4.1.6](#) Bevaringsværdige kirkelandskaber

Se den fulde vurdering på bilag 1.

Natura 2000

Nærmeste Natura 2000 område er H173: Flensborg Fjord, Bredgrund og farvandet omkring Als, der ligger i en afstand af ca. 3.200 meter fra det ansøgte projekt. På baggrund af projektets karakter og afstanden til Natura 2000 området vurderer kommunen, at projektet ikke i sig selv eller i sammenhæng med andre projekter forringer levevilkårene for de arter og naturtyper, der er på udpegningsgrundlaget:

Udpegningsgrundlag
Marsvin
Sandbanke
Bugt
Rev

Marsvin kan ende som bifangst i garnfiskeriet, og er følsomt over for ændringer i naturtyperne. De udpegede naturtyper i Flensborg Fjord, Bredgrund og farvandet omkring Als er særlig følsomme overfor bl.a. bundslæbende fiskeri. Projektet påvirker ikke naturtyperne i udpegningsgrundlaget.



Bilag IV-arter

På baggrund af projektets karakter afvises det, at projektet vil ødelægge eller beskadige de plantearter eller yngle- eller rasteområder for de dyrearter, som er nævnt i EU-habitatdirektivets bilag IV.

Flagermus

Gamle bygninger og haver med store træer er potentielle yngle- og rastesteder for flagermus. Hvis du opdager flagermus i forbindelse med renovering, nedrivning eller fældning af træer, skal du sikre beskyttelse af flagermusene ved f.eks. ikke at blokere det sted hvor flagermusene flyver ind og ud, og du kan henvende dig til din lokale afdeling af Naturstyrelsen, som vil hjælpe dig med at finde en løsning i form af udslusning eller dispensation. Hvis der er flagermus, skal disse udsluses og nedrivning kan kun ske de første 2 uger i maj eller perioden 15. august til 15. september.

Øvrige forhold

- Forurenet jord - Hvis der under jordarbejdet konstateres en forurening af jorden, skal Sønderborg Kommunes afdeling Vand & Natur underrettes på 88 72 40 84 eller vand-natur@sonderborg.dk, jævnfør § 70 i LBK nr. 282 af 27. marts 2017.
- Fortidsminder - Støder man på arkæologiske levn under anlægsarbejdet, skal Museum Sønderjylland – Arkæologi Haderslev Dalgade 7, 6100 Haderslev på 65 37 08 01 eller planer@msj.dk straks tilkaldes, og arbejdet indstilles i det omfang det berører fortidsmindet, jævnfør museumslovens § 27.
- Servitutter - Vi har ikke taget stilling til, om projektet overholder eventuelle servitutter, deklARATIONER og kendelser, der påhviler ejendommen.

Øvrige tilladelser

Når klagefristen er udløbet, kan byggetilladelse udstedes, hvis du har sendt et fyldestgørende projekt til afdeling Erhverv & Affald. Spørgsmål til byggetilladelsen kan du rette til afdeling Erhverv & Affald 88 72 40 83 eller erhverv-affald@sonderborg.dk. Afdelingen får kopi af dette brev.

Klagevejledning

Der er mulighed for at klage til Planklagenævnet over Sønderborg Kommunes afgørelse i en 4 ugers periode, efter tilladelsen er offentliggjort på kommunens hjemmeside, jævnfør klagevejledningen sidst i dette brev.

Tilladelsen må ikke udnyttes, før klageperioden er udløbet.

Ønsker du at klage, skal klagen være indgivet til klageinstansen **senest den 11. november 2024**

Hvis du har spørgsmål til afgørelsen, er du velkommen til at kontakte mig.



Venlig hilsen

Tanja H. Madsen

Tanja Hald Madsen

Telefon 23 69 11 67

tamd@sonderborg.dk

**Bilag 1***Landskab*

Retningslinje	Kommunens vurdering
<p>4.1.6 Bevaringsværdige kirkelandskaber</p> <p>I kirkelandskabet kan der kun opføres bygninger eller tekniske anlæg m.v., hvis byggeriet eller anlægget ikke visuelt slører eller forringer indblikket til kirken eller virker forstyrrende på kirkens nære omgivelser. Beplantning, der visuelt slører eller forringer indblikket til kirkerne, skal undgås.</p>	<p>Ejendommen ligger i periferien af denne udpegning. Overdækningen er opført på siden af eksisterende erhvervsbygning og slører derfor ikke indblikket til Havnbjerg kirke. Sønderborg Kommune vurderer derfor at lovliggørelse af overdækningen eller vil påvirke det bevaringsværdige kirkelandskab væsentligt.</p>

Den fulde beskrivelse kan tilgås på linket, som angiver nummeret, på retningslinjen.



Kopi til:

Danmarks Naturfredningsforening: dnsønderborg-sager@dn.dk

Museum Sønderjylland: planer@msj.dk

Afdeling Erhverv & Affald, Sønderborg Kommune: [erhverv-
byggesager@sonderborg.dk](mailto:erhverv-byggesager@sonderborg.dk)

Erhvervsservice, Sønderborg Kommune: erhvervsservice@sonderborg.dk



Klagevejledning

Der er mulighed for at klage over Sønderborg Kommunes afgørelse i en 4 ugers periode, efter tilladelsen er offentliggjort på kommunens hjemmeside.

Afgørelser efter § 35, stk. 1, i planloven kan påklages til Planklagenævnet efter reglerne i planlovens § 58, stk. 1, nr. 1.

Rettidig klage over en landzoneafgørelse efter planlovens § 58, stk. 1, nr. 1, har opsættende virkning, medmindre Planklagenævnet konkret bestemmer andet, jf. bekendtgørelsens § 5, stk. 1.

Klageberettigede er alle med retlig interesse i sagens udfald. Klageberettigede er også landsdækkende foreninger og organisationer, der har beskyttelsen af natur og miljø eller varetagelsen af væsentlige brugerinteresser inden for arealanvendelsen som formål. Disse foreninger og organisationer kan klage på betingelse af at foreningen eller organisationen har vedtægter og love, som dokumenterer dens formål, og at foreningen eller organisationen repræsenterer mindst 100 medlemmer.

En klage skal være indtastet i Klageportalen senest 4 uger efter du har modtaget afgørelsen og senest kl. 23.59 den dag klagefristen udløber.

Du klager skriftligt via Klageportalen, som du finder et link til på www.borger.dk og www.virk.dk. Du logger på www.borger.dk eller www.virk.dk, ligesom du plejer, typisk med Mit-ID. Klagen sendes gennem Klageportalen til den myndighed, der har truffet afgørelsen.

En klage er indgivet, når den er tilgængelig for myndigheden i Klageportalen. Planklagenævnet opkræver et gebyr for behandling af klagen. Gebyret er på 900 kr. for privatpersoner og på 1800 kr. for virksomheder og organisationer. Du betaler gebyret med betalingskort i Klageportalen i forbindelse med at sagen overdrages til klagenævnet.

Planklagenævnet skal som udgangspunkt afvise en klage, der kommer uden om Klageportalen, hvis der ikke er særlige grunde til det. Hvis du ønsker at blive fritaget for at bruge Klageportalen, skal du sende en begrundet anmodning til den myndighed, der har truffet afgørelse i sagen. Myndigheden videresender herefter anmodningen til Planklagenævnet, som træffer afgørelse om, hvorvidt din anmodning kan imødekommes.

Gebyret bliver tilbagebetalt hvis:

klagesagen fører til, at den påklagede afgørelse ændres eller ophæves, klageren får helt eller delvis medhold i klagen, eller klagen afvises som følge af overskredet klagefrist, manglende klageberettigelse eller fordi klagen ikke er omfattet af Planklagenævnets kompetence. Gebyret bliver dog ikke tilbagebetalt, hvis den eneste ændring af den påklagede afgørelse er



forlængelse af frist for at efterkomme afgørelsen, som følge af den tid, der er medgået til klagenævnets sagsbehandlingstid.

Civilt søgsmål

Et eventuelt sagsanlæg skal i følge planlovens § 62 stk. 1, være anlagt inden 6 måneder efter, at afgørelsen er modtaget, eller - hvis sagen påklages - inden 6 måneder efter, at den endelige afgørelse foreligger.