

Erling Hjertmann Frederiksen  
Bækken 12  
6300 Gråsten

**Landzonetilladelse til opførelse af en dobbelt carport på ejendommen matr.nr. 145 Bækken, Rinkenæs, der ligger på Bækken 12, 6300 Gråsten**

Sønderborg Kommune har den 26. november 2022 modtaget din ansøgning om landzonetilladelse til at opføre en dobbelt carport på 86 m<sup>2</sup> på din ejendom Bækken 12, 6300 Gråsten.

Det er vurderet, at en anvendelsesændring af 196 m<sup>2</sup> udhus til simpelt lagererhverv for opbevaring af kulsyrepatroner til sodavandsmaskiner (BBR bygning 2) ikke kræver landzonetilladelse, da det ikke medfører en væsentlig ombygning, og der ikke etableres store reklameskiltning, der medfører, at ejendommens hovedpræg, bliver den erhvervsmæssige anvendelse.

Fra byggesagsbehandler er det oplyst, at ændringen kræver byggetilladelse, hvilket skal ansøges via [Byg og Miljø](#).

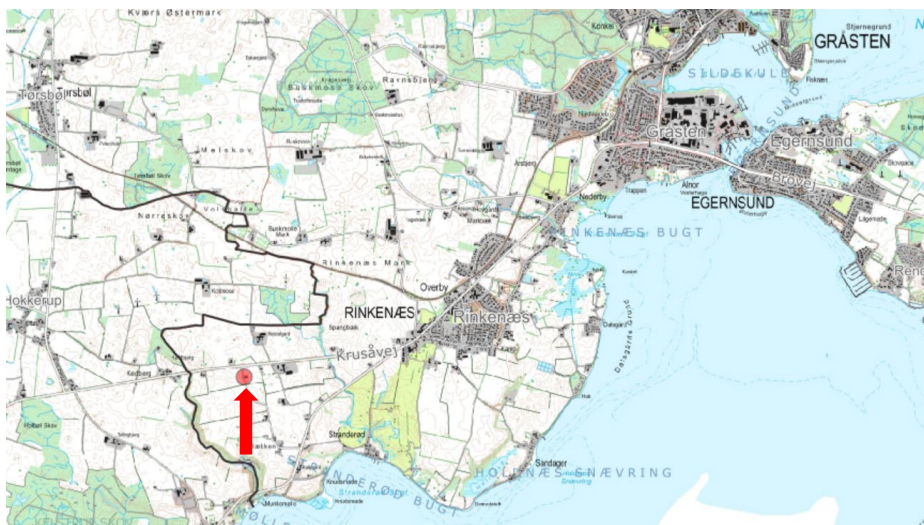

**Byg og Bolig**

Sønderborg Kommune  
Rådhusvej 10  
6400 Sønderborg  
T: 88 72 40 82

byg-bolig@sonderborg.dk  
sonderborgkommune.dk

**Afgørelse**

Sønderborg Kommune giver landzonetilladelse til, som ansøgt, at opføre en dobbelt carport på 86 m<sup>2</sup> på ejendommen matr.nr. 145 Bækken, Rinkenæs,

Vers. 1.0 af 17/01/2022 lbfe

10-03-2023  
22/75369  
KS: bier

der ligger på Bækken 12. 6300 Gråsten. Jævnfør § 35, stk. 1 i planloven om opførelse af ny bebyggelse i landzone.

Du skal være opmærksom på, at denne afgørelse kun er givet i forhold til planloven.

Tilladelsen bliver offentliggjort på Sønderborg Kommunes hjemmeside [www.sonderborgkommune.dk](http://www.sonderborgkommune.dk) under Høringer fredag den 10. marts 2023. Du må ikke udnytte tilladelsen, før klagefristen er udløbet den 7. april 2023 kl. 23.59. Jævnfør vedlagte klagevejledning. Hvis kommunen modtager besked om, at der er klaget inden for klagefristen på 4 uger, får du besked herom fra os. Tilladelsen bortfalder, hvis den ikke er udnyttet inden 5 år.

### **Begrundelse**

Carporten er placeret i gårdrummet og er en simpel konstruktion, der ikke tilfører det eksisterende bygningsvolumen en væsentlig større påvirkning på omgivelserne.

Kommunen vurderer i den konkrete sag, at carporten har en udformning, placering og anvendelse, der gør, at det ikke er i strid med kommunens praksis og de hensyn, vi som planmyndighed skal varetage.

### **Redegørelse**

#### *Ansøgning*

Du har søgt om tilladelse til at opføre en ny dobbelt carport på 86 m<sup>2</sup> på ejendommen Bækken 12.

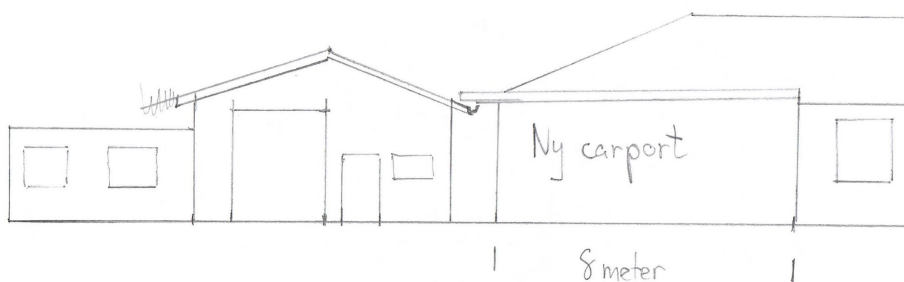

#### *Lovgrundlag*

Ejendommen ligger i landzone, og din ansøgning om opførelse af en carport kræver tilladelse efter bestemmelserne i planlovens § 35, stk. 1.

Kommunen har ikke sendt ansøgningen til orientering hos dine naboer. Vi vurderer, at det er af underordnet betydning for naboerne i området, fordi der ikke er naboer i umiddelbar nærhed. Jævnfør planlovens § 35, stk. 5.

#### *Natura 2000*

Der er 2,5 km fra det ansøgte til nærmeste Natura 2000-område, Gråstenskoven. Det er kommunens vurdering, at opførelse af en carport ikke vil beskadige eller påvirke beskyttede Natura 2000-områder væsentligt. Det ansøgte vil heller ikke ødelægge eller beskadige de plantearter eller yngle- eller rasteområder for de dyrearter, som er nævnt i habitatdirektivets bilag IV.



### Overordnede og almene samfundsmæssige hensyn

Landzonebestemmelserne skal virke for gennemførelsen af Kommuneplan 2019-2031. I denne landzonetilladelse er der taget højde for følgende hensyn:

- Landskab  
Ejendommen ligger inden for følgende udpegning i kommuneplanen.

Kystlandskab og Kystnærhedszonen. Retningslinje 2.1.4 I kystnærhedszonen skal inddragelse af og planlægning for nye arealer til bebyggelse og anlæg skal have en særligt planlægningsmæssig eller funktionel begrundelse. Mulighederne for placering uden for kystnærhedszonen skal belyses i fornødent omfang. Kystnærhedszonen skal friholdes for yderligere bebyggelse og anlæg, som ikke er afhængige af placering ved kysten. Mulighederne for placering af nyt byggeri uden for kystnærhedszonen skal belyses i fornødent omfang. Offentlighedens adgang og oplevelsesmuligheder i kystlandskabet skal sikres og udbygges. Udsigten over kystlandskabet må som udgangspunkt ikke forringes eller forhindres, når der placeres nyt byggeri, anlæg eller større beplantninger. Det gælder også indsigten til kystlandskabet set fra modstående kyster. Nyt nødvendigt byggeri eller anlæg i kystlandskabet skal videst muligt placeres bag ved og i tæt tilknytning til eksisterende bebyggelse. Nyt nødvendigt byggeri og anlæg skal indpasses i kystlandskabets karakter, og må ikke forringe oplevelsesværdierne.

### Klagemulighed

Der er mulighed for at klage til Planklagenævnet over kommunens afgørelse i en 4 ugers periode, efter tilladelsen er offentliggjort på kommunes hjemmeside. Jævnfør klagevejledningen sidst i dette brev.

### Øvrige tilladelser

Når klagefristen er udløbet, kan byggetilladelse udstedes, hvis du har sendt et fyldestgørende projekt til [Byg og Miljø](#). Spørgsmål til byggetilladelsen kan du rette til afdeling Erhverv & Affald M 2790 5264 eller [bier@sonderborg.dk](mailto:bier@sonderborg.dk).

Tilladelsen må ikke udnyttes, før høringsperioden er udløbet.

Har du spørgsmål til landzonetilladelsen, er du velkommen til at kontakte mig.

Venlig hilsen

Lone Bahn Frederiksen  
Telefon 88 72 54 55  
[lbfe@sonderborg.dk](mailto:lbfe@sonderborg.dk)



## Klagevejledning

Der er mulighed for at klage over kommunens afgørelse i en 4 ugers periode, efter tilladelsen er offentliggjort på kommunes hjemmeside.

Afgørelser efter § 35, stk. 1, i planloven kan påklages til Planklagenævnet efter reglerne i planlovens § 58, stk. 1, nr. 1.

Klageberettigede er alle med retlig interesse i sagens udfald. Klageberettigede er også landsdækkende foreninger og organisationer, der har beskyttelsen af natur og miljø eller varetagelsen af væsentlige brugerinteresser inden for arealanvendelsen som formål. Disse foreninger og organisationer kan klage på betingelse af

1. at foreningen eller organisationen har vedtægter og love, som dokumenterer dens formål, og
2. at foreningen eller organisationen repræsenterer mindst 100 medlemmer.

Du klager skriftligt via Klageportalen, som du finder et link til på [www.borger.dk](http://www.borger.dk) og [www.virk.dk](http://www.virk.dk). Du logger på [www.borger.dk](http://www.borger.dk) eller [www.virk.dk](http://www.virk.dk), ligesom du plejer, typisk med NEM-ID. Klagen sendes gennem Klageportalen til den myndighed, der har truffet afgørelsen.

En klage er indgivet, når den er tilgængelig for myndigheden i Klageportalen. Planklagenævnet opkræver et gebyr for behandling af klagen. Gebyret er på 900 kr. for privatpersoner og på 1800 kr. for virksomheder og organisationer. Du betaler gebyret med betalingskort i Klageportalen.

Planklagenævnet skal som udgangspunkt afvise en klage, der kommer uden om Klageportalen, hvis der ikke er særlige grunde til det. Hvis du ønsker at blive fritaget for at bruge Klageportalen, skal du sende en begrundet anmodning til den myndighed, der har truffet afgørelse i sagen. Myndigheden videregiver herefter anmodningen til Planklagenævnet, som træffer afgørelse om, hvorvidt din anmodning kan imødekommes.

En klage skal være indtastet i Klageportalen senest 4 uger efter du har modtaget afgørelsen og senest kl. 23.59 den dag klagefristen udløber.

Gebyret bliver tilbagebetalt hvis:

- klagesagen fører til, at den påklagede afgørelse ændres eller ophæves,
- klageren får helt eller delvis medhold i klagen, eller
- klagen afvises som følge af overskredet klagefrist, manglende klageberettigelse eller fordi klagen ikke er omfattet af Planklagenævnets kompetence.

Gebyret bliver dog ikke tilbagebetalt, hvis den eneste ændring af den påklagede afgørelse er forlængelse af frist for efterkommelse af afgørelse, som følge af den tid, der er medgået til klagenævnets sagsbehandlingstid.

### Civilt søgsmål

Et eventuelt sagsanlæg skal i følge planlovens § 62 stk. 1, være anlagt inden 6 måneder efter, at afgørelsen er modtaget, eller - hvis sagen påklages - inden 6 måneder efter, at den endelige afgørelse foreligger.



### Kopi til:

Danmarks Naturfredningsforening: E [dnsønderborg-sager@dn.dk](mailto:dnsønderborg-sager@dn.dk)

Friluftsrådet: E [b.joensson@stofanet.dk](mailto:b.joensson@stofanet.dk)

Museum Sønderjylland: E [planer@msj.dk](mailto:planer@msj.dk)

Afdeling Erhverv & Affald, Sønderborg Kommune: E [erhverv-affald@sonderborg.dk](mailto:erhverv-affald@sonderborg.dk) og [erhverv-byggesager@sonderborg.dk](mailto:erhverv-byggesager@sonderborg.dk)