

Landzonetilladelse til at opføre en overdækning på 25 m²

Adresse: Birkevej 12, Adsbøl, 6300 Gråsten

Matrikel nr. 199, Adsbøl, Gråsten-Adsbøl

Afgørelse

Der gives landzonetilladelse til at opføre en overdækning på 25 m².

Tilladelsen er givet i henhold til § 35 stk. 1 i planloven¹ om opførelse af ny bebyggelse i landzone.

Tilladelsen bliver offentliggjort på Sønderborg Kommunes hjemmeside www.sonderborgkommune.dk under "Høringer" den 10. juli 2024. Du må ikke udnytte tilladelsen, før klagefristen er udløbet den 7. august 2024 kl. 23.59 (se klagevejledning på sidste side).

Hvis kommunen modtager klager over tilladelsen, må tilladelsen ikke udnyttes, før Planklagenævnet har afgjort sagen. Modtager vi en klage, får du besked med det samme. Hører du ikke fra os efter klagefristens udløb, har vi ikke modtaget klager.

Tilladelsen er gyldig i 5 år fra dags dato. Du skal være opmærksom på, at denne afgørelse kun er givet i forhold til planloven.

Begrundelse for landzonetilladelse

Overdækningen vurderes ikke at påvirke det omkringliggende landskab, da den placeres i et hjørne mellem to bygninger midt i et boligområde i en landsby.

Kommunen vurderer i den konkrete sag, at det ansøgte har en udformning, placering og anvendelse, der gør, at projektet ikke er i strid med kommunens praksis, naboindsigelser og de hensyn vi som planmyndighed skal varetage.

Byg og Bolig

Sønderborg Kommune
Rådhusvej 10
6400 Sønderborg
T: 88 72 40 82

byg-bolig@sonderborg.dk
sonderborgkommune.dk

10-07-2024
24/12273
KS: tamd

¹ LBK nr. 572 af 29/05/2024 – Bekendtgørelse af lov om planlægning

Tilladelsen er givet på betingelse af, at det ansøgte projekt udføres i overensstemmelse med:

- Projektmateriale af den 8. maj 2024 med tilhørende beskrivelse.

Redegørelse for det ansøgte projekt

Du har søgt om tilladelse til at opføre en overdækning på 25 m², på ejendommen som ligger på adressen Birkevej 12, 6300 Gråsten.

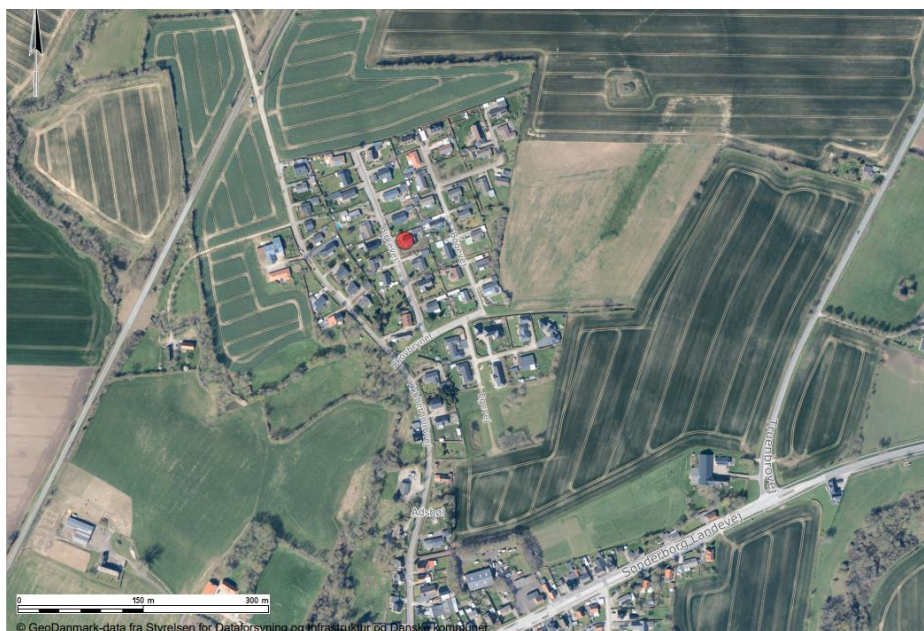

Oversigtskort som viser ejendommens placering på matr.nr. 199, Adsbøl, Gråsten-Adsbøl.

Overdækningen placeres mellem husets østlige gavl og garagen. Overdækningen måler 3,5 x 7 m og bliver 2,2 m høj. Overdækningen bygges op af træ og taget beklædes med pvc.



Situationsplan som viser det ansøgte projekt.

Lovgrundlag



Ejendommen ligger i landzone og din ansøgning om at opføre en overdækning på 25 m² kræver tilladelse efter bestemmelserne i planlovens § 35, stk. 1.

Naboer er orienteret i henhold til planlovens § 35, stk. 4., i perioden fra den 25. juni 2024 til den 9. juli 2024. Dder er ikke kommet bemærkninger til ansøgningen.

Planmæssige forhold

Ejendommen er omfattet af kommuneplanramme 7.5.002.B - Boligområde ved Birkevej og Bøgevej.

Landzonebestemmelserne skal virke for gennemførelsen af Kommuneplan 2023-2035. I denne landzonetilladelse er der foretaget konkrete vurderinger i kommuneplanens retningslinjer, som er relevante for det ansøgte projekt:

- [2.1.4](#) Kystlandskaber og det kystorienterede landskab

Se den fulde vurdering på bilag 1.

Natura 2000

Nærmeste Natura 2000 område er: Flensborg Fjord, Bredgrund og farvandet omkring Als, der ligger i en afstand af 793 meter fra ejendommen. På baggrund af projektets karakter vurderer kommunen, at projektet ikke i sig selv eller i sammenhæng med andre projekter forringer levevilkårene for de arter og naturtyper, der er på udpegningsgrundlaget:

H173	Bredgrund
Kode	Udpegningsgrundlag
1351	Marsvin
1110	Sandbanke
1160	Bugt
1170	Rev

Bilag IV-arter

På baggrund af projektets karakter afvises det, at projektet vil ødelægge eller beskadige de plantearter eller yngle- eller rasteområder for de dyrearter, som er nævnt i EU-habitatdirektivets bilag IV.

Flagermus

Gamle bygninger og haver med store træer er potentielle yngle- og rastesteder for flagermus. Hvis du opdager flagermus i forbindelse med renovering, nedrivning eller fældning af træer, skal du sikre beskyttelse af flagermusene ved f.eks. ikke at blokere det sted hvor flagermusene flyver ind og ud, og du kan henvende dig til din lokale afdeling af Naturstyrelsen, som vil hjælpe dig med at finde en løsning i form af udslusning eller dispensation.



Hvis der er flagermus, skal disse udsluses og nedrivning kan kun ske de første 2 uger i maj eller perioden 15. august til 15. september.

Såvel undersøgelse som udslusningsplan skal udarbejdes af en professionel. Der henvises til Danmarks Naturfredningsforening, som kan henvise videre. Ansøger foranlediger - og betaler for undersøgelsen. Hvis undersøgelsen viser, at der er flagermus, skal ansøger udarbejde en plan for udslusning af flagermus for at undgå individdrab.

Øvrige forhold

- Forurenet jord - Hvis der under jordarbejdet konstateres en forurening af jorden, skal Sønderborg Kommunes afdeling Vand & Natur underrettes på 88 72 40 84 eller vand-natur@sonderborg.dk, jævnfør § 70 i LBK nr. 282 af 27. marts 2017.
- Fortidsminder - Støder man på arkæologiske levn under anlægsarbejdet, skal Museum Sønderjylland – Arkæologi Haderslev Dalgade 7, 6100 Haderslev på 65 37 08 01 eller planer@msj.dk straks tilkaldes, og arbejdet indstilles i det omfang det berører fortidsmindet, jævnfør museumslovens § 27.
- Servitutter - Vi har ikke taget stilling til, om projektet overholder eventuelle servitutter, deklarationer og kendelser, der påhviler ejendommen.

Øvrige tilladelser

Når klagefristen er udløbet, kan byggetilladelse udstedes, hvis du har sendt et fyldestgørende projekt til afdeling Byg & Bolig. Spørgsmål til byggetilladelsen kan du rette til afdeling Byg & Bolig 88 72 40 82 eller byg-bolig@sonderborg.dk. Afdelingen får kopi af dette brev.

Klagevejledning

Der er mulighed for at klage til Planklagenævnet over Sønderborg Kommunes afgørelse i en 4 ugers periode, efter tilladelsen er offentliggjort på kommunens hjemmeside, jævnfør klagevejledningen sidst i dette brev.

Hvis du har spørgsmål til landzonetilladelsen, er du velkommen til at kontakte mig.

Venlig hilsen

Astrid Plauborg Kaad
Telefon 27905452
aska@sonderborg.dk

**Bilag 1***Landskab*

Retningslinje	Kommunens vurdering
<p>2.1.4 Kystlandskaber og det kystorienterede landskab</p> <p>Offentlighedens adgang og oplevelsesmulighederne i kystlandskabet skal sikres og udbygges. Udsigt- og indsigt over kystlandskabet må som udgangspunkt ikke forringes eller forhindres og oplevelses værdierne må ikke forringes.</p> <p>Mulighederne for placering uden for kystnærhedszonen skal belyses i nødvendigt omfang. Kystnærhedszonen skal friholdes for yderligere bebyggelse og anlæg, som ikke er afhængige af placering ved kysten.</p>	<p>Da overdækningen placeres i et hjørne mellem to bygninger midt i et boligområde, vurderes det ikke at påvirke ind- og udsigtsmuligheder over kystlandskabet.</p>

Den fulde beskrivelse kan tilgås på linket, som angiver nummeret, på retningslinjen.



Kopi til:

Danmarks Naturfredningsforening: dnsønderborg-sager@dn.dk

Museum Sønderjylland: planer@msj.dk

Afdeling Byg & Bolig, Sønderborg Kommune: byg-bolig@sonderborg.dk



Klagevejledning

Der er mulighed for at klage over Sønderborg Kommunes afgørelse i en 4 ugers periode, efter tilladelsen er offentliggjort på kommunens hjemmeside.

Afgørelser efter § 35, stk. 1, i planloven kan påklages til Planklagenævnet efter reglerne i planlovens § 58, stk. 1, nr. 1.

Rettidig klage over en landzoneafgørelse efter planlovens § 58, stk. 1, nr. 1, har opsættende virkning, medmindre Planklagenævnet konkret bestemmer andet, jf. bekendtgørelsens § 5, stk. 1.

Klageberettigede er alle med retlig interesse i sagens udfald. Klageberettigede er også landsdækkende foreninger og organisationer, der har beskyttelsen af natur og miljø eller varetagelsen af væsentlige brugerinteresser inden for arealanvendelsen som formål. Disse foreninger og organisationer kan klage på betingelse af at foreningen eller organisationen har vedtægter og love, som dokumenterer dens formål, og at foreningen eller organisationen repræsenterer mindst 100 medlemmer.

En klage skal være indtastet i Klageportalen senest 4 uger efter du har modtaget afgørelsen og senest kl. 23.59 den dag klagefristen udløber.

Du klager skriftligt via Klageportalen, som du finder et link til på www.borger.dk og www.virk.dk. Du logger på www.borger.dk eller www.virk.dk, ligesom du plejer, typisk med Mit-ID. Klagen sendes gennem Klageportalen til den myndighed, der har truffet afgørelsen.

En klage er indgivet, når den er tilgængelig for myndigheden i Klageportalen. Planklagenævnet opkræver et gebyr for behandling af klagen. Gebyret er på 900 kr. for privatpersoner og på 1800 kr. for virksomheder og organisationer. Du betaler gebyret med betalingskort i Klageportalen.

Planklagenævnet skal som udgangspunkt afvise en klage, der kommer uden om Klageportalen, hvis der ikke er særlige grunde til det. Hvis du ønsker at blive fritaget for at bruge Klageportalen, skal du sende en begrundet anmodning til den myndighed, der har truffet afgørelse i sagen. Myndigheden videresender herefter anmodningen til Planklagenævnet, som træffer afgørelse om, hvorvidt din anmodning kan imødekommes.

Gebyret bliver tilbagebetalt hvis:

klagesagen fører til, at den påklagede afgørelse ændres eller ophæves, klageren får helt eller delvis medhold i klagen, eller klagen afvises som følge af overskredet klagefrist, manglende klageberettigelse eller fordi klagen ikke er omfattet af Planklagenævnets kompetence. Gebyret bliver dog ikke tilbagebetalt, hvis den eneste ændring af den påklagede afgørelse er forlængelse af frist for at efterkomme afgørelsen, som følge af den tid, der er medgået til klagenævnets sagsbehandlingstid.



Civilt søgsmål

Et eventuelt sagsanlæg skal i følge planlovens § 62 stk. 1, være anlagt inden 6 måneder efter, at afgørelsen er modtaget, eller - hvis sagen påklages - inden 6 måneder efter, at den endelige afgørelse foreligger.

Tilladelsen må ikke udnyttes, før høringsperioden er udløbet.