

### Landzonetilladelse til udhus

Adresse: Kalvetoft 29, Ullerup, 6400 Sønderborg  
Matrikel nr. 287, Ullerup Ejerslav, Ullerup

### Afgørelse

Der gives landzonetilladelse til lovliggørelse af udhus på 15 m<sup>2</sup>, som er bygget sammen med garage.

Tilladelsen er givet i henhold til § 35 stk. 1 i planloven<sup>1</sup> om opførelse af ny bebyggelse i landzone.

Tilladelsen bliver offentliggjort på Sønderborg Kommunes hjemmeside [www.sonderborgkommune.dk](http://www.sonderborgkommune.dk) under "Høringer" den 29. oktober 2024. Klagefristen udløber den 26. november 2024 kl. 23.59 (se klagevejledning på sidste side).

Hvis kommunen modtager klager over tilladelsen, skal Planklagenævnet afgøre sagen. Modtager vi en klage, får du besked med det samme. Hører du ikke fra os efter klagefristens udløb, har vi ikke modtaget klager.

Du skal være opmærksom på, at denne afgørelse kun er givet i forhold til planloven.

### Begrundelse for landzonetilladelse

Ejendommen ligger i et område uden væsentlige landskabelige udpegninger. Det opførte udhus ligger i forlængelse af garagen, som er bygget sammen med enfamilieshus og fremstår som en samlet bygningsmasse. Kommunen vurderer i den konkrete sag, at det ansøgte har en udformning, placering og anvendelse, der gør, at projektet ikke er i strid med kommunens praksis, naboindsigelser og de hensyn vi som myndighed skal varetage.

Tilladelsen er givet på betingelse af, at det ansøgte projekt udføres i overensstemmelse med:

<sup>1</sup> LBK nr. 572 af 29/05/2024 – Bekendtgørelse af lov om planlægning

### Byg og Bolig

Sønderborg Kommune  
Rådhusvej 10  
6400 Sønderborg  
T: 88 72 40 82

byg-bolig@sonderborg.dk  
sonderborgkommune.dk

29-10-2024  
24/16453  
KS: aska

- Projektmateriale af den 14. august 2024 med tilhørende beskrivelse.

### Redegørelse for det ansøgte projekt

Du har søgt om landzonetilladelse til lovliggørelse af udhus som er bygget sammen med garagen på adressen Kalvetoft 29, Ullerup, 6400 Sønderborg.



Oversigtskort som viser ejendommens placering på matr.nr. 287, Ullerup Ejerslav, Ullerup.

Det opførte udhus på 15 m<sup>2</sup> er bygget sammen med garagen, hvilket giver et samlet areal på 66 m<sup>2</sup> sekundær bebyggelse. Udhuset er opført i træ med tagpap på taget og ligger i skel ud mod marken og nabo.



Situationsplan som viser bygningerne – flyfoto forår 2024.

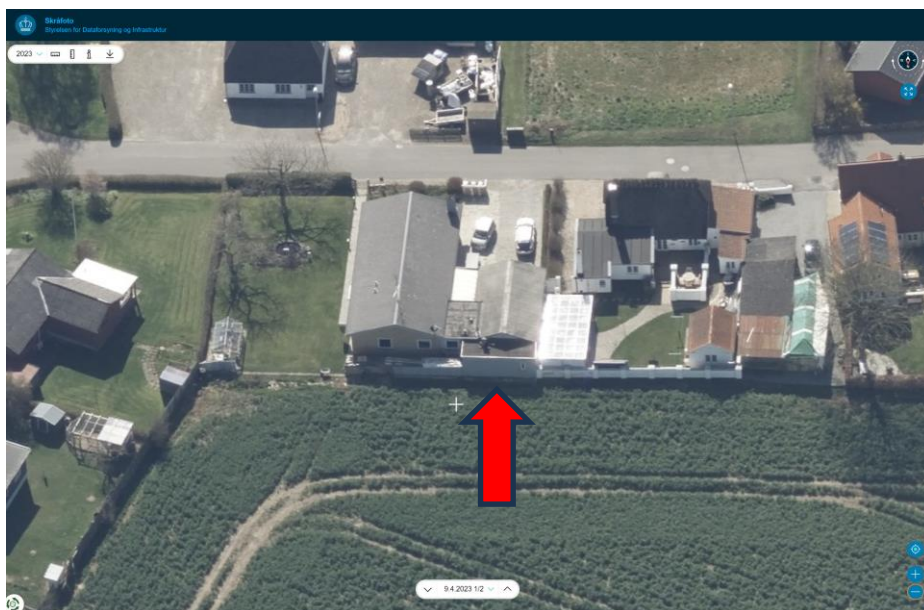

Luffoto fra den 09. april 2023 – Udhus vist med rød pil.

### *Lovgrundlag*

Ejendommen ligger i landzone og din ansøgning om lovliggørelse af udhus kræver tilladelse efter landzonebestemmelserne i planlovens § 35, stk. 1.

Naboer er orienteret i henhold til planlovens § 35, stk. 4., i perioden fra den 14. oktober 2024 til den 28. oktober 2024. Der er ikke kommet bemærkninger til ansøgningen.

### *Planmæssige forhold*

Ejendommen er omfattet af kommuneplanramme 5.3.010.B - Boligområde ved Kalvetoft og Molteshøj.

Landzonebestemmelserne skal virke for gennemførelsen af Kommuneplan 2023-2035. I denne landzonetilladelse er der foretaget konkrete vurderinger i forhold til de retningslinjer i kommuneplanen, som er relevante for det ansøgte projekt:

- [4.1.6](#) Bevaringsværdige kirkelandskaber

Se den fulde vurdering på bilag 1.

### *Natura 2000*

Nærmeste Natura 2000 områder er habitatområde H173: Flensborg Fjord, Bredgrund og farvandet omkring Als og fuglebeskyttelsesområde F64: Flensborg Fjord og Nybøl Nor, som begge ligger i en afstand af ca. 4,20 km fra ejendommen.

**H173**

<b>Udpegningsgrundlag</b>
Marsvin
Sandbanke
Bugt
Rev

De udpegede naturtyper i Flensborg Fjord, Bredgrund og farvandet omkring Als er særlig følsomme overfor bl.a. bundsløbende fiskeri. Projektet påvirker ikke naturtyperne i udpegningsgrundlaget. Marsvin kan ende som bifangst i garnfiskeriet, og er følsomt over for ændringer i naturtyperne.

**F64**

<b>Arter</b>
Edderfugl
Hvinand

På baggrund af projektets karakter og afstanden til Natura 2000 områderne vurderer kommunen, at projektet ikke i sig selv eller i sammenhæng med andre projekter forringer levevilkårene for de arter og naturtyper, der er på udpegningsgrundlagene.

*Bilag IV-arter*

På baggrund af projektets karakter afvises det, at projektet vil ødelægge eller beskadige de plantearter eller yngle- eller rasteområder for de dyrearter, som er nævnt i EU-habitatdirektivets bilag IV.

*Flagermus*

Gamle bygninger og haver med store træer er potentielle yngle- og rastesteder for flagermus. Hvis du opdager flagermus i forbindelse med renovering, nedrivning eller fældning af træer, skal du sikre beskyttelse af flagermusene ved f.eks. ikke at blokere det sted hvor flagermusene flyver ind og ud, og du kan henvende dig til din lokale afdeling af Naturstyrelsen, som vil hjælpe dig med at finde en løsning i form af udslusning eller dispensation. Hvis der er flagermus, skal disse udsluses og nedrivning kan kun ske de første 2 uger i maj eller perioden 15. august til 15. september.

*Øvrige forhold*

- Servitutter - Vi har ikke taget stilling til, om projektet overholder eventuelle servitutter, deklARATIONER og kendelser, der påhviler ejendommen.

**Øvrige tilladelser**

Når klagefristen er udløbet, kan byggetilladelse udstedes, hvis du har sendt et fyldestgørende projekt til afdeling Byg & Bolig. Spørgsmål til byggetilladelsen kan du rette til afdeling Byg & Bolig 88 72 40 82 eller [byg-bolig@sonderborg.dk](mailto:byg-bolig@sonderborg.dk). Afdelingen får kopi af dette brev.



### **Klagevejledning**

Der er mulighed for at klage til Planklagenævnet over Sønderborg Kommunes afgørelse i en 4 ugers periode, efter tilladelsen er offentliggjort på kommunens hjemmeside, jævnfør klagevejledningen sidst i dette brev.

Ønsker du at klage, skal klagen være indgivet til klageinstansen **senest den 26. november 2024**.

Hvis du har spørgsmål til afgørelsen, er du velkommen til at kontakte mig.

Venlig hilsen

Tanja H. Madsen

**Tanja Hald Madsen**

Telefon 23 69 11 67

[tamd@sonderborg.dk](mailto:tamd@sonderborg.dk)

**Bilag 1***Landskab*

<b>Retningslinje</b>	<b>Kommunens vurdering</b>
<p><a href="#">4.1.6</a> Bevaringsværdige kirkelandskaber</p> <p>I kirkelandskabet kan der kun opføres bygninger eller tekniske anlæg m.v., hvis byggeriet eller anlægget ikke visuelt slører eller forringer indblikket til kirken eller virker forstyrrende på kirkens nære omgivelser. Beplantning, der visuelt slører eller forringer indblikket til kirkerne, skal undgås.</p>	<p>Udhuset er af en beskeden størrelse, bygget i forlængelse af eksisterende bygningsmasse. Sønderborg Kommune vurderer at lovliggørelse af udhuset ikke vil påvirke det bevaringsværdige kirkelandskab væsentligt eller forringe indblikket til kirken.</p>

*Den fulde beskrivelse kan tilgås på linket, som angiver nummeret, på retningslinjen.*



**Kopi til:**

Danmarks Naturfredningsforening: [dnsønderborg-sager@dn.dk](mailto:dnsønderborg-sager@dn.dk)

Museum Sønderjylland: [planer@msj.dk](mailto:planer@msj.dk)

Afdeling Byg & Bolig, Sønderborg Kommune: [byg-bolig@sonderborg.dk](mailto:byg-bolig@sonderborg.dk)



## Klagevejledning

Der er mulighed for at klage over Sønderborg Kommunes afgørelse i en 4 ugers periode, efter tilladelsen er offentliggjort på kommunens hjemmeside.

Afgørelser efter § 35, stk. 1, i planloven kan påklages til Planklagenævnet efter reglerne i planlovens § 58, stk. 1, nr. 1.

Rettidig klage over en landzoneafgørelse efter planlovens § 58, stk. 1, nr. 1, har opsættende virkning, medmindre Planklagenævnet konkret bestemmer andet, jf. bekendtgørelsens § 5, stk. 1.

Klageberettigede er alle med retlig interesse i sagens udfald. Klageberettigede er også landsdækkende foreninger og organisationer, der har beskyttelsen af natur og miljø eller varetagelsen af væsentlige brugerinteresser inden for arealanvendelsen som formål. Disse foreninger og organisationer kan klage på betingelse af at foreningen eller organisationen har vedtægter og love, som dokumenterer dens formål, og at foreningen eller organisationen repræsenterer mindst 100 medlemmer.

En klage skal være indtastet i Klageportalen senest 4 uger efter du har modtaget afgørelsen og senest kl. 23.59 den dag klagefristen udløber.

Du klager skriftligt via Klageportalen, som du finder et link til på [www.borger.dk](http://www.borger.dk) og [www.virk.dk](http://www.virk.dk). Du logger på [www.borger.dk](http://www.borger.dk) eller [www.virk.dk](http://www.virk.dk), ligesom du plejer, typisk med Mit-ID. Klagen sendes gennem Klageportalen til den myndighed, der har truffet afgørelsen.

En klage er indgivet, når den er tilgængelig for myndigheden i Klageportalen. Planklagenævnet opkræver et gebyr for behandling af klagen. Gebyret er på 900 kr. for privatpersoner og på 1800 kr. for virksomheder og organisationer. Du betaler gebyret med betalingskort i Klageportalen i forbindelse med at sagen overdrages til klagenævnet.

Planklagenævnet skal som udgangspunkt afvise en klage, der kommer uden om Klageportalen, hvis der ikke er særlige grunde til det. Hvis du ønsker at blive fritaget for at bruge Klageportalen, skal du sende en begrundet anmodning til den myndighed, der har truffet afgørelse i sagen. Myndigheden videresender herefter anmodningen til Planklagenævnet, som træffer afgørelse om, hvorvidt din anmodning kan imødekommes.

Gebyret bliver tilbagebetalt hvis:

klagesagen fører til, at den påklagede afgørelse ændres eller ophæves, klageren får helt eller delvis medhold i klagen, eller klagen afvises som følge af overskredet klagefrist, manglende klageberettigelse eller fordi klagen ikke er omfattet af Planklagenævnets kompetence. Gebyret bliver dog ikke tilbagebetalt, hvis den eneste ændring af den påklagede afgørelse er





forlængelse af frist for at efterkomme afgørelsen, som følge af den tid, der er medgået til klagenævnets sagsbehandlingstid.

**Civilt søgsmål**

Et eventuelt sagsanlæg skal i følge planlovens § 62 stk. 1, være anlagt inden 6 måneder efter, at afgørelsen er modtaget, eller - hvis sagen påklages - inden 6 måneder efter, at den endelige afgørelse foreligger.