

Lars Schwartz Madsen
Krusåvej 9
6300 Gråsten

**Landzonetilladelse til at etablere et solcelleanlæg på taget af
staldbygning på ejendommen matr.nr. 129 Bækken, Rinkenæs der ligger
på Krusåvej 9, 6300 Gråsten**

Sønderborg Kommune har den 8. september 2022 modtaget din ansøgning om at etablere et solcelleanlæg på staldbygningens tagflade.

Afgørelse

Sønderborg Kommune giver landzonetilladelse til at etablere solcelleanlæg på staldbygningens tagflade svarende til cirka 745 m² på ejendommen matr.nr. 129 Bækken, Rinkenæs der ligger på Krusåvej 9, 6300 Gråsten. Jævnfør § 35, stk. 1 i planloven om ændret anvendelse af bebyggelse.

Du skal være opmærksom på, at denne afgørelse kun er givet i forhold til planloven.

Tilladelsen bliver offentliggjort på Sønderborg Kommunes hjemmeside www.sonderborgkommune.dk under Høringer fredag den 24. november 2022. Du må ikke udnytte tilladelsen, før klagefristen er udløbet den 22. december 2022 kl. 23.59. Jævnfør vedlagte klagevejledning. Hvis kommunen modtager besked om, at der er klaget inden for klagefristen på 4 uger, får du besked herom fra os. Tilladelsen bortfalder, hvis den ikke er udnyttet inden 5 år.

Begrundelse

Kommunen vurderer i den konkrete sag, at anlægget har en udformning, placering og anvendelse, der gør, at det ikke strider mod kommunens praksis og de hensyn, der skal tages i henhold til landzonebestemmelserne.

Endvidere vurderer kommunen, at placeringen af anlægget ikke påvirker landskabet eller oplevelsen heraf negativt. Solenergi er en vedvarende energiform, som Sønderborg Kommune gerne vil fremme. Solcellerne opsættes på staldbygningens tagflade.

Vi har lagt vægt på, at solcellerne er antirefleksbehandlet, hvilket mindsker refleksionen fra solcellerne. Vi har herudover lagt vægt på, at solcellerne

Byg og Bolig

Sønderborg Kommune
Rådhusvej 10
6400 Sønderborg
T: 88 72 40 82

byg-bolig@sonderborg.dk
sonderborgkommune.dk

24-11-2022
22/33613
KS: ammr



følger tagets hældning. Derfor vurderer vi samlet set, at solcellepanelerne ikke får en væsentlig negativ effekt på det omkringliggende landskab.

Redegørelse

Ansøgning

Du har søgt om tilladelse til at etablere et solcelleanlæg på staldbygningens tagflade beliggende på Krusåvej 9, 6300 Gråsten. Stalden er en erhvervsbygning, og den producerede strøm skal anvendes til produktion på gården.

Solcellerne har et samlet omfang på cirka 745 m², med en længde på cirka 37 m og brede på 20 m. Anlægget vil bestå af 168 paneler. Panelerne monteres fladt, direkte på staldbygningens tagplader.

Solcellerne er antirefleksbehandlet, hvilket minimerer refleksion fra solpanelerne. Herudover vil solcellerne følge hældningen på bygningens tag.

Sagsforløb

Sønderborg Kommune har den 24. oktober 2022 truffet afgørelse om, at projektet ikke er VVM-pligtigt.

Lovgrundlag

Ejendommen ligger i landzone, og din ansøgning om at solcelleanlægget kræver tilladelse efter bestemmelserne i planlovens § 35, stk. 1.

Naboer er orienteret i henhold til planlovens § 35, stk. 4. Der er indkommet følgende bemærkninger;

Den 31. oktober 2022 har naboen på Krusåvej 11, 6300 Gråsten kontaktet Sønderborg Kommune telefonisk. De har oplyst, at de ikke har bemærkninger til etableringen af et solcelleanlæg.

Natura 2000

Der er cirka 3 kilometer fra det ansøgte til nærmeste Natura 2000-område. Det er kommunens vurdering, at solcelleanlægget ikke vil beskadige eller påvirke beskyttede Natura 2000-områder væsentligt. Det ansøgte vil heller ikke ødelægge eller beskadige de plantearter eller yngle- eller rasteområder for de dyrearter, som er nævnt i habitatdirektivets bilag IV.

Overordnede og almene samfundsmæssige hensyn

Landzonebestemmelserne skal virke for gennemførelsen af Kommuneplan 2019-2031. I denne landzonetilladelse er der taget højde for følgende hensyn:

- Landskab
Ejendommen ligger inden for følgende udpegning i kommuneplanen.

Kystlandskab og Kystnærhedszonen. Retningslinje 2.1.4 I kystnærhedszonen skal inddragelse af og planlægning for nye arealer til bebyggelse og anlæg skal have en særligt planlægningsmæssig eller



funktionel begrundelse. Mulighederne for placering uden for kystnærhedszonen skal belyses i fornødent omfang. Kystnærhedszonen skal friholdes for yderligere bebyggelse og anlæg, som ikke er afhængige af placering ved kysten. Mulighederne for placering af nyt byggeri uden for kystnærhedszonen skal belyses i fornødent omfang. Offentlighedens adgang og oplevelsesmuligheder i kystlandskabet skal sikres og udbygges. Udsigten over kystlandskabet må som udgangspunkt ikke forringes eller forhindres, når der placeres nyt byggeri, anlæg eller større beplantninger. Det gælder også indsigten til kystlandskabet set fra modstående kyster. Nyt nødvendigt byggeri eller anlæg i kystlandskabet skal videst muligt placeres bag ved og i tæt tilknytning til eksisterende bebyggelse. Nyt nødvendigt byggeri og anlæg skal indpasses i kystlandskabets karakter, og må ikke forringe oplevelsesværdierne.

Kommunen vurderer, at et solcelleanlæg ikke vil påvirke oplevelsen af og indsigten til eller over kystlandskabet negativt. Offentlighedens adgang til kysten påvirkes heller ikke af det ansøgte, da der ikke ændres på overordnede adgangsforhold.

Øvrige forhold

- Forurenet jord
Hvis der under jordarbejdet konstateres en forurening af jorden, skal Sønderborg Kommunes afdeling Vand & Natur underrettes på T 8872 4084 eller E vand-natur@sonderborg.dk, jævnfør § 70 i LBK nr. 282 af 27. marts 2017.
- Støder man på arkæologiske levn under anlægsarbejdet, skal Museum Sønderjylland –Arkæologi Haderslev Dalgade 7, 6100 Haderslev på T 65370801 eller E planer@msj.dk straks tilkaldes, og arbejdet indstilles i det omfang det berører fortidsmindet. Jævnfør museumslovens § 27.

Klagemulighed

Der er mulighed for at klage til Planklagenævnet over kommunens afgørelse i en 4 ugers periode, efter tilladelsen er offentliggjort på kommunes hjemmeside. Jævnfør klagevejledningen sidst i dette brev.



Øvrige tilladelser

Når klagefristen er udløbet, kan byggetilladelse udstedes, hvis du har sendt et fyldestgørende projekt til afdeling Erhverv & Affald. Spørgsmål til byggetilladelsen kan du rette til afdeling Erhverv & Affald T 8872 4083 eller E erhverv-affald@sonderborg.dk. Afdelingen får kopi af dette brev.

Tilladelsen må ikke udnyttes, før høringsperioden er udløbet.

Har du spørgsmål til landzonetilladelsen, er du velkommen til at kontakte mig.

Venlig hilsen

Bastian Timm Schwarz
Landzonesagsbehandler
27 90 82 50
basc@sonderborg.dk
www.sonderborgkommune.dk



Klagevejledning

Der er mulighed for at klage over kommunens afgørelse i en 4 ugers periode, efter tilladelsen er offentliggjort på kommunes hjemmeside.

Afgørelser efter § 35, stk. 1, i planloven kan påklages til Planklagenævnet efter reglerne i planlovens § 58, stk. 1, nr. 1.

Klageberettigede er alle med retlig interesse i sagens udfald. Klageberettigede er også landsdækkende foreninger og organisationer, der har beskyttelsen af natur og miljø eller varetagelsen af væsentlige brugerinteresser inden for arealanvendelsen som formål. Disse foreninger og organisationer kan klage på betingelse af

1. at foreningen eller organisationen har vedtægter og love, som dokumenterer dens formål, og
2. at foreningen eller organisationen repræsenterer mindst 100 medlemmer.

Du klager skriftligt via Klageportalen, som du finder et link til på www.borger.dk og www.virk.dk. Du logger på www.borger.dk eller www.virk.dk, ligesom du plejer, typisk med NEM-ID. Klagen sendes gennem Klageportalen til den myndighed, der har truffet afgørelsen.

En klage er indgivet, når den er tilgængelig for myndigheden i Klageportalen. Planklagenævnet opkræver et gebyr for behandling af klagen. Gebyret er på 900 kr. for privatpersoner og på 1800 kr. for virksomheder og organisationer. Du betaler gebyret med betalingskort i Klageportalen.

Planklagenævnet skal som udgangspunkt afvise en klage, der kommer uden om Klageportalen, hvis der ikke er særlige grunde til det. Hvis du ønsker at blive fritaget for at bruge Klageportalen, skal du sende en begrundet anmodning til den myndighed, der har truffet afgørelse i sagen. Myndigheden videregiver herefter anmodningen til Planklagenævnet, som træffer afgørelse om, hvorvidt din anmodning kan imødekommes.

En klage skal være indtastet i Klageportalen senest 4 uger efter du har modtaget afgørelsen og senest kl. 23.59 den dag klagefristen udløber.

Gebyret bliver tilbagebetalt hvis:

- klagesagen fører til, at den påklagede afgørelse ændres eller ophæves,
- klageren får helt eller delvis medhold i klagen, eller
- klagen afvises som følge af overskredet klagefrist, manglende klageberettigelse eller fordi klagen ikke er omfattet af Planklagenævnets kompetence.

Gebyret bliver dog ikke tilbagebetalt, hvis den eneste ændring af den påklagede afgørelse er forlængelse af frist for efterkommelse af afgørelse, som følge af den tid, der er medgået til klagenævnets sagsbehandlingstid.



Civilt søgsmål

Et eventuelt sagsanlæg skal i følge planlovens § 62 stk. 1, være anlagt inden 6 måneder efter, at afgørelsen er modtaget, eller - hvis sagen påklages - inden 6 måneder efter, at den endelige afgørelse foreligger.

Tilladelsen må ikke udnyttes, før høringsperioden er udløbet.

Vedlagt:

Oversigtskort

Kopi til:

Danmarks Naturfredningsforening: E dnsønderborg-sager@dn.dk

Friluftsrådet: E b.joensson@stofanet.dk

Museum Sønderjylland: E planer@msj.dk

Afdeling Byg & Bolig, Sønderborg Kommune: E byg-bolig@sonderborg.dk

Afdeling Erhverv & Affald, Sønderborg Kommune: E erhverv-affald@sonderborg.dk og erhverv-byggesager@sonderborg.dk

Erhvervsservice, Sønderborg Kommune: E erhvervsservice@sonderborg.dk



Oversigtskort

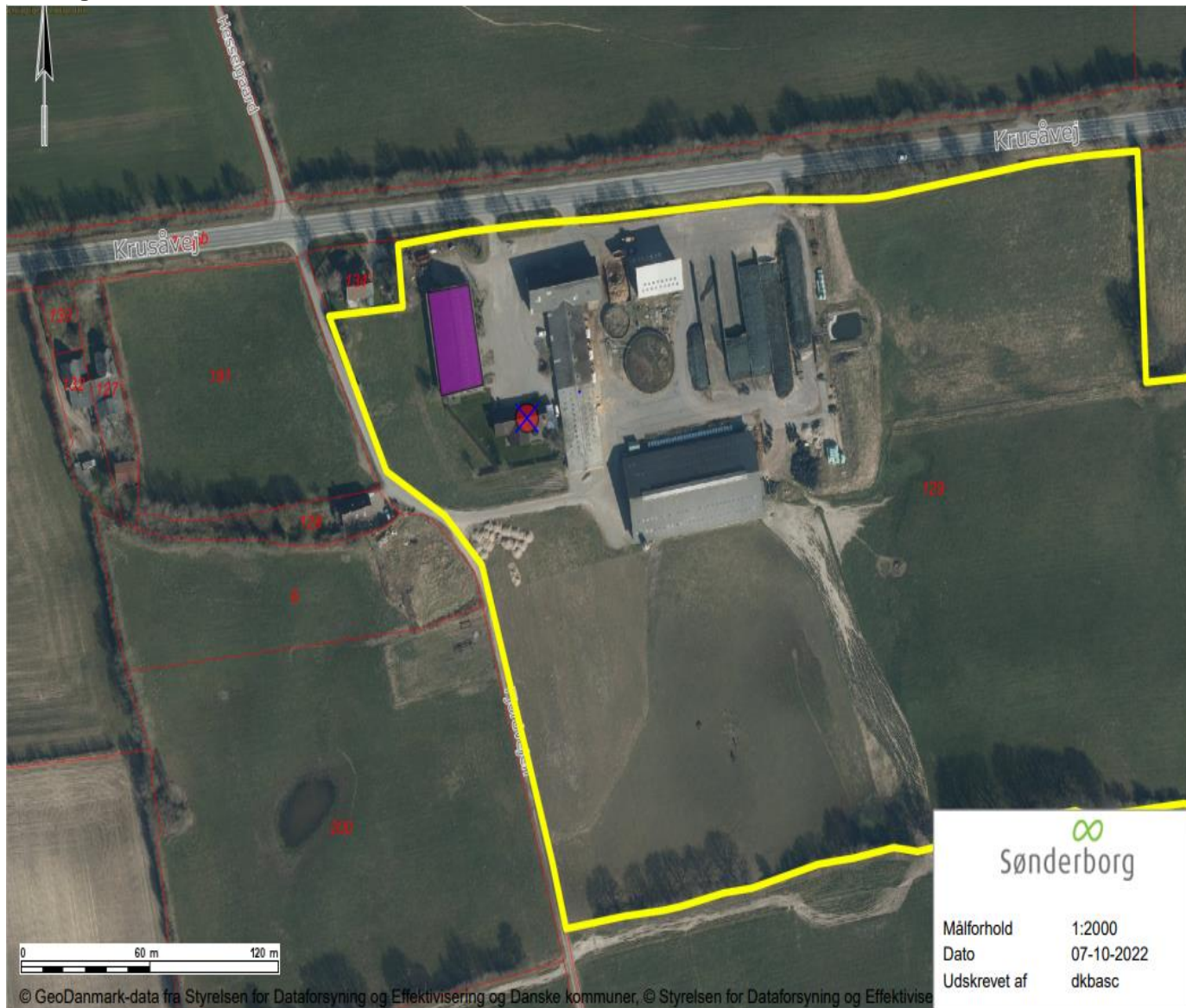

Oversigtskort som viser solcellernes placering på staldens tagflade, som er vist med en lilla polygon. Matriklen er markeret med en gul streg.