

JKA ARKITEKTER ApS
Ringgade 62
6400 Sønderborg

Landzonetilladelse til at opføre enfamiliehus med overdækning, garage og et orangeri

Adresse: Lambjergskov 33, 6470 Sydals
Matrikel nr. 16, Lambjerg, Hørup

Afgørelse

Der gives landzonetilladelse til at opføre et nyt enfamiliehus på 194 m² med overdækning på 18 m², garage på 108 m² og et orangeri på 60 m².

Tilladelsen er givet i henhold til § 35 stk. 1 i planloven¹ om opførelse af ny bebyggelse i landzone.

Tilladelsen bliver offentliggjort på Sønderborg Kommunes hjemmeside www.sonderborgkommune.dk under "Høringer" den 7. april 2026. I må ikke udnytte tilladelsen, før klagefristen er udløbet den 5. maj 2026 kl. 23.59 (se klagevejledning på sidste side).

Hvis kommunen modtager klager over tilladelsen, må tilladelsen ikke udnyttes, før Planklagenævnet har afgjort sagen. Modtager vi en klage, får I besked med det samme. Hører I ikke fra os efter klagefristens udløb, har vi ikke modtaget klager.

Tilladelsen er gyldig i 5 år fra dags dato. I skal være opmærksom på, at denne afgørelse kun er givet i forhold til planloven.

Begrundelse for landzonetilladelse

Det ansøgte omfatter opførelse af et nyt enfamiliehus med overdækning, garage og orangeri. Ejendommen er beliggende i landzone og har tidligere været bebygget med et enfamiliehus. Det nye enfamiliehus indgår i den eksisterende husrække langs vejen Lambjergskov i bebyggelsen Lambjergskov på Als.

Byg og Bolig

Sønderborg Kommune
Rådhusvej 10
6400 Sønderborg
T: 88 72 40 82

byg-bolig@sonderborg.dk
sonderborgkommune.dk

07-04-2026
25/11333
KS: aska

¹ LBK nr. 572 af 29/05/2024 – Bekendtgørelse af lov om planlægning

Byggeriet placeres i et område uden væsentlige landskabelige udpegninger og byggeriets omfang, udformning og placering vurderes at være i overensstemmelse med områdets karakter og den eksisterende bebyggelsesstruktur i Lambjergskov.

Kommunen vurderer, at det ansøgte byggeri kan indpasses naturligt i husrækken og uden væsentlig visuel påvirkning af det omgivende landskab, herunder oplevelsen af det åbne land.

På baggrund af ovenstående redegørelse, vurderer kommunen i den konkrete sag, at det ansøgte har en udformning, placering og anvendelse, der gør, at projektet ikke er i strid med kommunens praksis, naboindsigelser og de hensyn vi som myndighed skal varetage.

Tilladelsen er givet på betingelse af, at det ansøgte projekt udføres i overensstemmelse med:

- Projektmateriale af den 19. juni 2025 og nyt opdateret materiale af den 10. marts 2026 med tilhørende beskrivelse.

Redegørelse for det ansøgte projekt

På vegne af ejer har JKA ARKITEKTER ApS søgt om landzonetilladelse til at opføre et nyt enfamiliehus på 194 m² med overdækning på 18 m², garage på 108 m² og et orangeri på 60 m², på ejendommen som ligger på adressen Lambjergskov 33, 6470 Sydals.

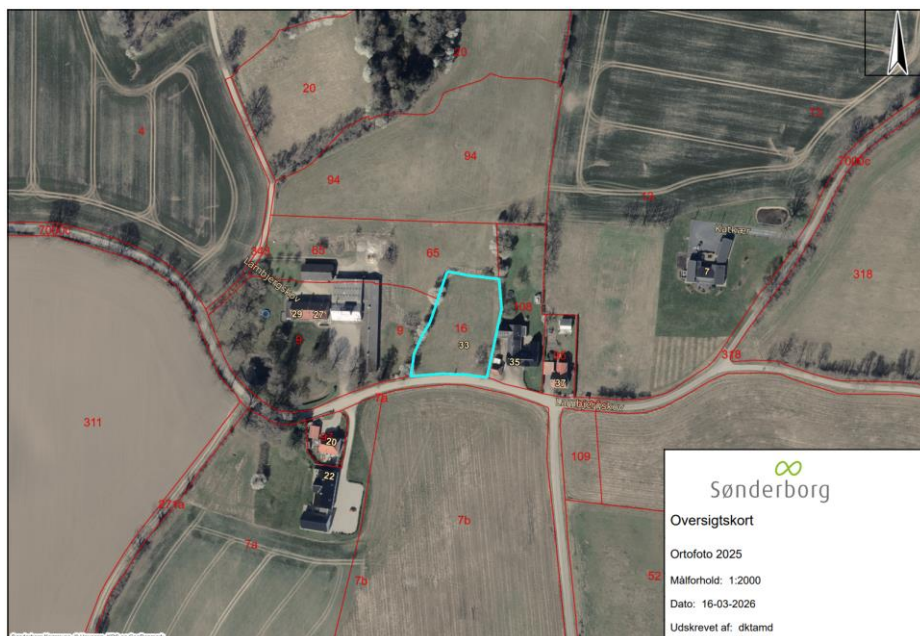

Oversigtskort som viser ejendommens placering i Lambjergskov.

Boligen og garage opføres i blankt murværk med rødlige tagsten. Facadepartier og orangeri udføres i træ/alu design.



Situationsplan fra ansøgningen.

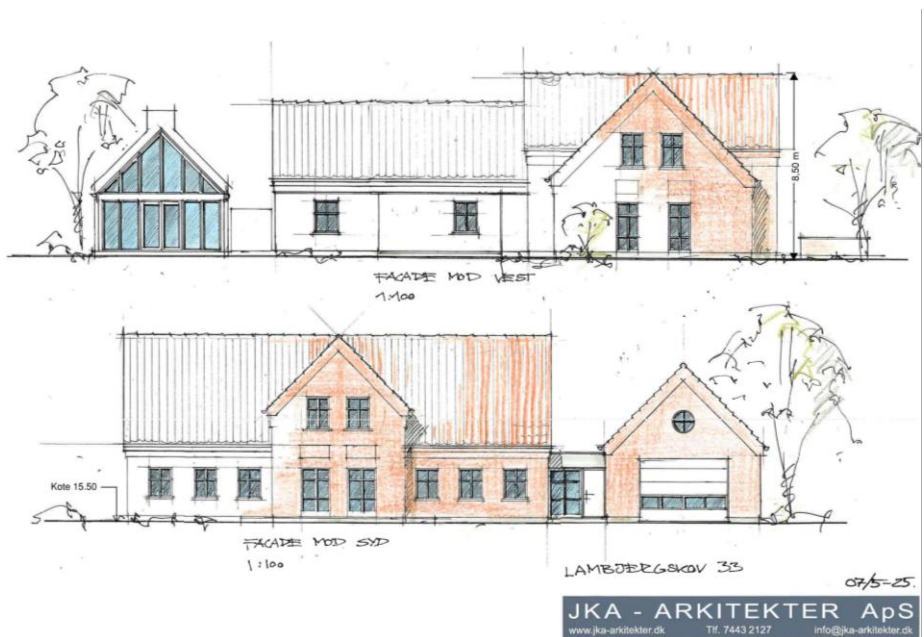

Facadetegninger fra ansøgningen.



Ejendommen ligger inden for 300 m skovbyggelinje. Da der gives landzonetilladelse til det ansøgte projekt, kræves der ikke dispensation fra skovbyggelinjen, jævnfør naturbeskyttelseslovens § 17, stk. 2, nr. 5.

Natura 2000

Nærmeste Natura 2000 område er habitatområde H263: Sønderskoven og Lambjerg Indtægt, der ligger i en afstand af ca. 578 meter fra ejendommen. På baggrund af projektets karakter vurderer kommunen, at projektet ikke i sig selv eller i sammenhæng med andre projekter forringer levevilkårene for de arter og naturtyper, der er på udpegningsgrundlaget:

Udpegningsgrundlag
Lagune*
Strandvold med enårige planter
Strandvold med flerårige planter
Kystklint/klippe
Strandeng
Brunvandet sø
Tidvis våd eng
Bøg på mor med kristtorn
Bøg på muld
Ege-blandskov
Stilkeke-krat
Elle- og askeskov*

Bilag IV-arter

På baggrund af projektets karakter afvises det, at projektet vil ødelægge eller beskadige de plantearter eller yngle- eller rasteområder for de dyrearter, som er nævnt i EU-habitatdirektivets bilag IV.

Flagermus

Gamle bygninger og haver med store træer er potentielle yngle- og rastesteder for flagermus. Hvis I opdager flagermus i forbindelse med renovering, nedrivning eller fældning af træer, skal I sikre beskyttelse af flagermusene ved f.eks. ikke at blokere det sted hvor flagermusene flyver ind og ud, og I kan henvende jer til den lokale afdeling af Naturstyrelsen, som vil hjælpe med at finde en løsning i form af udslusning eller dispensation.

Hvis der er flagermus, skal disse udsluses og nedrivning kan kun ske de første 2 uger i maj eller perioden 15. august til 15. september.

Øvrige forhold

- Forurenet jord - Hvis der under jordarbejdet konstateres en forurening af jorden, skal Sønderborg Kommunes afdeling Vand & Natur underrettes på 88 72 40 84 eller vand-natur@sonderborg.dk, jævnfør § 70 i LBK nr. 282 af 27. marts 2017.



- Fortidsminder - Støder man på arkæologiske levn under anlægsarbejdet, skal Museum Sønderjylland – Arkæologi Haderslev Dalgade 7, 6100 Haderslev på 65 37 08 01 eller planer@msj.dk straks tilkaldes, og arbejdet indstilles i det omfang det berører fortidsmindet, jævnfør museumslovens § 27.
- Servitutter - Vi har ikke taget stilling til, om projektet overholder eventuelle servitutter, deklARATIONER og kendelser, der påhviler ejendommen.

Øvrige tilladelser

Når klagefristen er udløbet, kan byggetilladelse udstedes, hvis I har sendt et fyldestgørende projekt til Byg & Bolig.

I kan søge om byggetilladelse på Sønderborg Kommunes hjemmeside via dette link: <https://sonderborgkommune.dk/miljo-byggetilladelse>

Hvis I har spørgsmål til byggetilladelsen, kan I ringe til os på telefon 88 72 40 82 eller kontakte os via mail på byg-bolig@sonderborg.dk.

Klagevejledning

Der er mulighed for at klage til Planklagenævnet over Sønderborg Kommunes afgørelse i en 4 ugers periode, efter tilladelsen er offentliggjort på kommunens hjemmeside, jævnfør klagevejledningen sidst i dette brev.

Tilladelsen må ikke udnyttes, før klageperioden er udløbet.

Ønsker I at klage, skal klagen være indgivet til klageinstansen **senest den 5. maj 2026**.

Hvis I har spørgsmål til afgørelsen, er I velkommen til at kontakte mig.

Venlig hilsen

Tanja Hald Madsen

Telefon 23 69 11 67

tamd@sonderborg.dk



Bilag 1

Landskab

Retningslinje	Kommunens vurdering
<p>1.6.1 Landbrugserhvervet</p> <p>Når landbrugsjord inddrages til andre formål end jordbrug, skal det dokumenteres, at der er taget de størst mulige hensyn til landbruget. Arealudlæg til andre formål end jordbrug kræver en planlægningsmæssig og funktionel begrundelse.</p>	<p>Ejendommen er beliggende i bebyggelsen Lambjergskov. Matriklen udgør 2.505 m² og har tidligere været bebygget med et enfamiliehus. Arealet er ikke registreret som landbrugsjord. Realiseringen af det ansøgte projekt indebærer ikke inddragelse af ny landbrugsjord. På den baggrund vurderer kommunen, at det ansøgte projekt vil have ingen eller kun en meget begrænset påvirkning af det omkringliggende landbrugserhverv i området.</p>
<p>2.1.4 Kystnærhedszonen</p> <p>Kystnærhedszonen skal friholdes for yderligere bebyggelse og anlæg, som ikke er afhængige af placering ved kysten. Mulighederne for placering uden for kystnærhedszonen skal belyses i nødvendigt omfang.</p>	<p>Det ansøgte projekt erstatter tidligere bebyggelse i form af enfamiliehus og udhuse på matriklen. Alternative placeringer udenfor kystnærhedszonen er derfor ikke afsøgt.</p>

Den fulde beskrivelse kan tilgås på linket, som angiver nummeret, på retningslinjen.



Kopi til:

Danmarks Naturfredningsforening: dnsoenderborg-sager@dn.dk

Museum Sønderjylland: planer@msj.dk



Klagevejledning

Der er mulighed for at klage over Sønderborg Kommunes landzonetilladelse, i indtil 4 uger, efter tilladelsen er offentliggjort på kommunens hjemmeside.

Afgørelser efter planlovens § 35, stk. 1 kan påklages til Planklagenævnet efter reglerne i planlovens § 58, stk. 1, nr. 1.

Rettidig klage over en landzoneafgørelse har opsættende virkning, medmindre Planklagenævnet konkret bestemmer andet, jf. planlovens § 60 a, stk. 2.

Klageberettigede er alle med retlig interesse i sagens udfald. Klageberettigede er også landsdækkende foreninger og organisationer, der har beskyttelsen af natur og miljø eller varetagelsen af væsentlige brugerinteresser inden for arealanvendelsen som formål. Disse foreninger og organisationer kan klage på betingelse af at foreningen eller organisationen har vedtægter og love, som dokumenterer dens formål, og at foreningen eller organisationen repræsenterer mindst 100 medlemmer, jf. planlovens § 59.

Du klager skriftligt via Klageportalen. Kommunen henviser til vejledningen om klageprocessen på Nævnenes Hus' hjemmeside:

<https://naevneneshus.dk/naevnsoversigt/planklagenævnet/vejledning/>

Planklagenævnet opkræver et gebyr for behandling af klagen. Gebyret er på 900 kr. for privatpersoner og på 1800 kr. for virksomheder og organisationer.

Planklagenævnet skal som udgangspunkt afvise en klage, der kommer uden om Klageportalen, hvis der ikke er særlige grunde til det. Hvis du mener, der er særlige forhold, der gør, at du trods vejledning ikke kan forventes at kunne anvende klageportalen, kan du eller din eventuelle repræsentant sende en begrundet anmodning om fritagelse for brug af klageportalen til Planklagenævnet via mail på plan@naevneneshus.dk.

En ansøgning om fritagelse bedes du orientere kommunen om.

Civilt søgsmål

Et eventuelt sagsanlæg skal ifølge planlovens § 62, stk. 1, være anlagt inden 6 måneder efter, at afgørelsen er modtaget, eller - hvis sagen påklages - inden 6 måneder efter, at den endelige afgørelse foreligger.