

Landzonetilladelse til etablering af legeplads

Adresse: Mommarkvej 272, Tandslet, 6470 Sydals
Matrikel nr. 249, Tandslet Ejerlav, Tandslet

Afgørelse

Der gives landzonetilladelse til at Landsbygruppen for Tandslet Sogn kan etablere en legeplads til offentligt brug.

Tilladelsen er givet i henhold til § 35 stk. 1 i planloven¹ om ændret anvendelse af ubebygget areal i landzone.

Tilladelsen bliver offentliggjort på Sønderborg Kommunes hjemmeside www.sonderborgkommune.dk under "Høringer" den 13. maj 2026. I må ikke udnytte tilladelsen, før klagefristen er udløbet den 10. juni 2026 kl. 23.59 (se klagevejledning på sidste side).

Hvis kommunen modtager klager over tilladelsen, må tilladelsen ikke udnyttes, før Planklagenævnet har afgjort sagen. Modtager vi en klage, får I besked med det samme. Hører I ikke fra os efter klagefristens udløb, har vi ikke modtaget klager.

Tilladelsen er gyldig i 5 år fra dags dato. I skal være opmærksom på, at denne afgørelse kun er givet i forhold til planloven.

Begrundelse for landzonetilladelse

Legepladsen placeres i et område, der ikke er udpeget med væsentlige landskabelige interesser, og i tilknytning til eksisterende bebyggelse og funktioner i byen. Legepladsen placeres ved købmanden i landsbyen Tandslet. Dette understøtter områdets funktion som lokalt samlingspunkt og bidrager til at styrke landsbyens rekreative og sociale kvaliteter.

Der er lagt vægt på, at der er tale om et mindre fritidsanlæg af lokal karakter, bestående af simple og lette konstruktioner med et begrænset visuelt udtryk.

¹ LBK nr. 572 af 29/05/2024 – Bekendtgørelse af lov om planlægning

Kommunen vurderer i den konkrete sag, at det ansøgte har en udformning, placering og anvendelse, der gør, at projektet ikke er i strid med kommunens praksis, naboindsigelser og de hensyn vi som myndighed skal varetage.

Tilladelsen er givet på betingelse af, at det ansøgte projekt udføres i overensstemmelse med:

- Projektmateriale af den 2. marts 2026 samt supplerende oplysninger af den 20. marts 2026 med tilhørende beskrivelse.

Redegørelse for det ansøgte projekt

Landsbygruppen for Tandslet Sogn har søgt om landzonetilladelse til at etablere en legeplads til offentlig brug på ejendommen som ligger på adressen Mommarkvej 272, Tandslet, 6470 Sydals.

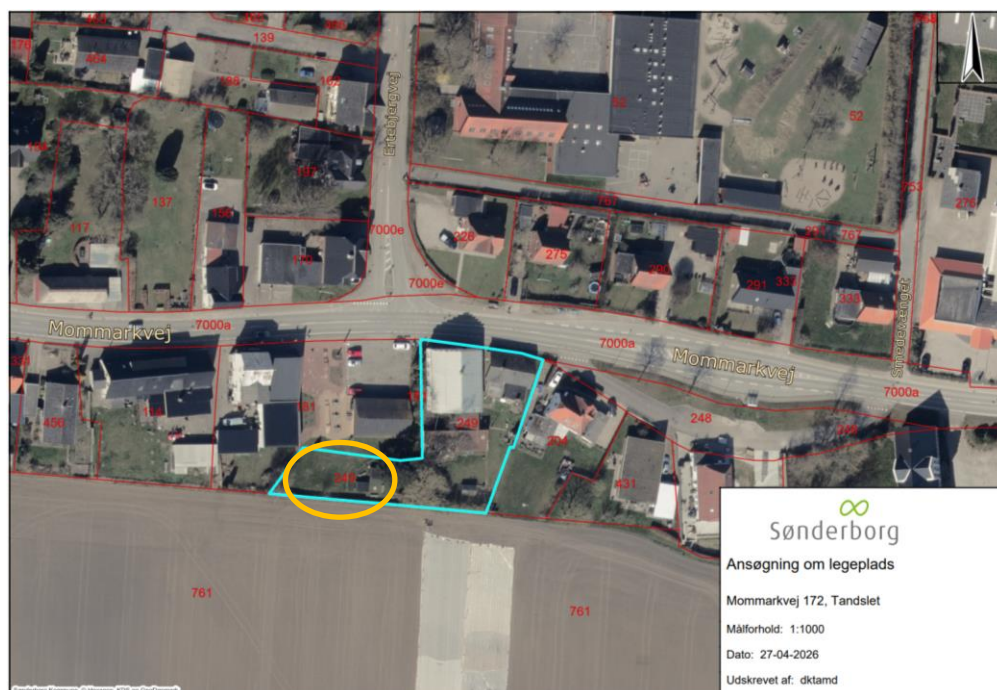

Oversigtskort som viser den ansøgte placering til etablering af legeplads. Legepladsens placering er markeret med gul cirkel

Der skal opsættes et dobbelt gyngestativ, dobbelt kolbøttestativ og en rutsjebane med platform og bakkeopgang.

Der forelægger fuldmagt fra ejer i forbindelse med ansøgningen.



1.
Afstand til skel:
min. 2 mtr.
2.
Afstand til skel:
ca. 4 mtr.

Situationsplan fra ansøgningen som viser den ønskede placering af legeredskaber.



Illustration af ønskede legeredskaber fra ansøgningen.

Lovgrundlag

Ejendommen ligger i landzone og ansøgningen om etablering af legeplads til offentligt brug, kræver landzonetilladelse efter bestemmelserne i planlovens § 35, stk. 1, da der er tale om anvendelsesændring af areal.

Naboorientering

Naboer er orienteret i henhold til planlovens § 35, stk. 4., i perioden fra den 28. april 2026 til den 12. maj 2026.

Der er ikke kommet bemærkninger til ansøgningen.



Planmæssige forhold

Ejendommen er omfattet af kommuneplanramme 3.2.001.G – Blandet bolig og erhverv i Tandslet. Det ansøgte strider ikke imod retningslinjerne i kommuneplanrammen.

Landzonebestemmelserne skal virke for gennemførelsen af Kommuneplan 2023-2035. I denne landzonetilladelse er der foretaget konkrete vurderinger i forhold til de retningslinjer i kommuneplanen, som er relevante for det ansøgte projekt:

- [4.1.6](#) Bevaringsværdige kirkelandskaber

Se den fulde vurdering på bilag 1.

Natura 2000

Nærmeste Natura 2000 område er habitatområde H173: Flensborg Fjord, Bredgrund og farvandet omkring Als, der ligger i en afstand af ca. 4,4 km fra ejendommen. På baggrund af projektets karakter vurderer kommunen, at projektet ikke i sig selv eller i sammenhæng med andre projekter forringer levevilkårene for de arter og naturtyper, der er på udpegningsgrundlaget:

Udpegningsgrundlag
Marsvin
Sandbanke
Bugt
Rev

De udpegede naturtyper i Flensborg Fjord, Bredgrund og farvandet omkring Als er særlig følsomme overfor bl.a. bundsløbende fiskeri. Marsvin kan ende som bifangst i garnfiskeriet, og er følsomt over for ændringer i naturtyperne. Det ansøgte påvirker ikke naturtyperne i udpegningsgrundlaget.

Bilag IV-arter

På baggrund af projektets karakter afvises det, at projektet vil ødelægge eller beskadige de plantearter eller yngle- eller rasteområder for de dyrearter, som er nævnt i EU-habitatdirektivets bilag IV.

Flagermus

Gamle bygninger og haver med store træer er potentielle yngle- og rastesteder for flagermus. Hvis I opdager flagermus i forbindelse med renovering, nedrivning eller fældning af træer, skal I sikre beskyttelse af flagermusene ved f.eks. ikke at blokere det sted hvor flagermusene flyver ind og ud, og I kan henvende jer til den lokale afdeling af Naturstyrelsen, som vil hjælpe med at finde en løsning i form af udslusning eller dispensation.



Hvis der er flagermus, skal disse udsluses og nedrivning kan kun ske de første 2 uger i maj eller perioden 15. august til 15. september.

Øvrige forhold

- Forurenede jord - Hvis der under jordarbejdet konstateres en forurening af jorden, skal Sønderborg Kommunes afdeling Vand & Natur underrettes på 88 72 40 84 eller vand-natur@sonderborg.dk, jævnfør § 70 i LBK nr. 282 af 27. marts 2017.
- Fortidsminder - Støder man på arkæologiske levninger under anlægsarbejdet, skal Museum Sønderjylland – Arkæologi Haderslev Dalgade 7, 6100 Haderslev på 65 37 08 01 eller planer@msj.dk straks tilkaldes, og arbejdet indstilles i det omfang det berører fortidsmindet, jævnfør museumslovens § 27.
- Servitutter - Vi har ikke taget stilling til, om projektet overholder eventuelle servitutter, deklarerationer og kendelser, der påhviler ejendommen.

Øvrige tilladelser

Når klagefristen er udløbet, kan byggetilladelse udstedes, hvis I har sendt et fyldestgørende projekt til afdeling Byg. Hvis I har spørgsmål til byggetilladelsen, kan I ringe til os på telefon 88 72 40 82 eller kontakte os via mail på byg-bolig@sonderborg.dk.

Klagevejledning

Der er mulighed for at klage til Planklagenævnet over Sønderborg Kommunes afgørelse i en 4 ugers periode, efter tilladelsen er offentliggjort på kommunens hjemmeside, jævnfør klagevejledningen sidst i dette brev.

Tilladelsen må ikke udnyttes, før klageperioden er udløbet.

Ønsker I at klage, skal klagen være indgivet til klageinstansen **senest den 10. juni 2026**.

Hvis I har spørgsmål til afgørelsen, er I velkommen til at kontakte mig.

Venlig hilsen

Tanja Hald Madsen

Telefon 23 69 11 67

tamd@sonderborg.dk

**Bilag 1***Landskab*

Retningslinje	Kommunens vurdering
<p>4.1.6 Bevaringsværdige kirkelandskaber</p> <p>I kirkelandskabet kan der kun opføres bygninger eller tekniske anlæg m.v., hvis byggeriet eller anlægget ikke visuelt slører eller forringer indblikket til kirken eller virker forstyrrende på kirkens nære omgivelser. Beplantning, der visuelt slører eller forringer indblikket til kirkerne, skal undgås.</p>	<p>Der er tale om etablering af en mindre legeplads bestående af simple og lette konstruktioner med et begrænset visuelt udtryk. Anlægget vil fremstå underordnet i landskabet og opføres i træ, således at det tilpasses de omkringliggende omgivelser. På den baggrund vurderer Sønderborg Kommune, at det ansøgte, ikke vil medføre en væsentlig påvirkning af det bevaringsværdige kirkelandskab, herunder hverken påvirke indblik, udsyn eller de landskabelige sammenhænge, som understøtter kirkelandskabets oplevelsesværdier.</p>

Den fulde beskrivelse kan tilgås på linket, som angiver nummeret, på retningslinjen.



Kopi til:

Danmarks Naturfredningsforening: dnsoenderborg-sager@dn.dk

Museum Sønderjylland: planer@msj.dk

Mommarkvej 272, Tandslet, 6470 Sydals

BLAABJERG LEG ApS

Landsbygruppen for Tandslet Sogn



Klagevejledning

Der er mulighed for at klage over Sønderborg Kommunes landzonetilladelse, i indtil 4 uger, efter tilladelsen er offentliggjort på kommunens hjemmeside.

Afgørelser efter planlovens § 35, stk. 1 kan påklages til Planklagenævnet efter reglerne i planlovens § 58, stk. 1, nr. 1.

Rettidig klage over en landzoneafgørelse har opsættende virkning, medmindre Planklagenævnet konkret bestemmer andet, jf. planlovens § 60 a, stk. 2.

Klageberettigede er alle med retlig interesse i sagens udfald. Klageberettigede er også landsdækkende foreninger og organisationer, der har beskyttelsen af natur og miljø eller varetagelsen af væsentlige brugerinteresser inden for arealanvendelsen som formål. Disse foreninger og organisationer kan klage på betingelse af at foreningen eller organisationen har vedtægter og love, som dokumenterer dens formål, og at foreningen eller organisationen repræsenterer mindst 100 medlemmer, jf. planlovens § 59.

Du klager skriftligt via Klageportalen. Kommunen henviser til vejledningen om klageprocessen på Nævnenes Hus' hjemmeside:

<https://naevneneshus.dk/naevnsoversigt/planklagenævnet/vejledning/>

Planklagenævnet opkræver et gebyr for behandling af klagen. Gebyret er på 900 kr. for privatpersoner og på 1800 kr. for virksomheder og organisationer.

Planklagenævnet skal som udgangspunkt afvise en klage, der kommer uden om Klageportalen, hvis der ikke er særlige grunde til det. Hvis du mener, der er særlige forhold, der gør, at du trods vejledning ikke kan forventes at kunne anvende klageportalen, kan du eller din eventuelle repræsentant sende en begrundet anmodning om fritagelse for brug af klageportalen til Planklagenævnet via mail på plan@naevneneshus.dk.

En ansøgning om fritagelse bedes du orientere kommunen om.

Civilt søgsmål

Et eventuelt sagsanlæg skal ifølge planlovens § 62, stk. 1, være anlagt inden 6 måneder efter, at afgørelsen er modtaget, eller - hvis sagen påklages - inden 6 måneder efter, at den endelige afgørelse foreligger.