

Landzonetilladelse til lovliggørelse af tilbygning til garage på 17 m²

Adresse: Skodsbølvej 106, Skodsbøl, 6310 Broager

Matrikel nr. 608, Skodsbøl, Broager

Afgørelse

Der gives landzonetilladelse til lovliggørelse af tilbygning til garage på 17 m².

Garagen måler herefter 87 m².

Tilladelsen er givet i henhold til § 35 stk. 1 i planloven¹ om opførelse af ny bebyggelse i landzone.

Tilladelsen bliver offentliggjort på Sønderborg Kommunes hjemmeside

www.sonderborgkommune.dk under "Høringer" den 22. oktober 2024.

Klagefristen udløber den 19. november 2024 kl. 23.59 (se klagevejledning på sidste side).

Hvis kommunen modtager klager over tilladelsen, skal Planklagenævnet afgøre sagen. Modtager vi en klage, får du besked med det samme. Hører du ikke fra os efter klagefristens udløb, har vi ikke modtaget klager.

Du skal være opmærksom på, at denne afgørelse kun er givet i forhold til planloven.

Begrundelse for landzonetilladelse

Bygningen indgår i et mindre gårdmiljø og har en begrænset højde. Den virker ikke fremmed for området og medfører ikke en væsentlig visuel påvirkning på det omkringliggende landskab.

Kommunen vurderer i den konkrete sag, at det ansøgte har en udformning, placering og anvendelse, der gør, at projektet ikke er i strid med kommunens praksis og de hensyn vi som planmyndighed skal varetage.

Byg og Bolig

Sønderborg Kommune
Rådhusvej 10
6400 Sønderborg
T: 88 72 40 82

byg-bolig@sonderborg.dk
sonderborgkommune.dk

22-10-2024
24/16466
KS: tamd

¹ LBK nr. 572 af 29/05/2024 – Bekendtgørelse af lov om planlægning

Tilladelsen er givet på betingelse af, at det ansøgte projekt er udført i overensstemmelse med:

- Projektmateriale af den 13. september 2024 med tilhørende beskrivelse.

Redegørelse for det ansøgte projekt

Du har søgt om tilladelse til lovliggørelse af tilbygning til garage på 17 m², på ejendommen som ligger på adressen Skodsbølvej 106, Skodsbøl, 6310 Broager.



Oversigtskort som viser ejendommens placering på matr.nr. 608, Skodsbøl, Broager.

Den eksisterende garage er forlænget mod vest med 17 m², så den nu er 87 m². Garagens mål: 15,6 m lang og 5,6 m bred. Og ligger ca. 30 m fra skoven. Garagen er opført i mursten og malet hvid. Taget er brunt.



Situationsplan som viser det ansøgte projekt. Garage markeret med rødt.

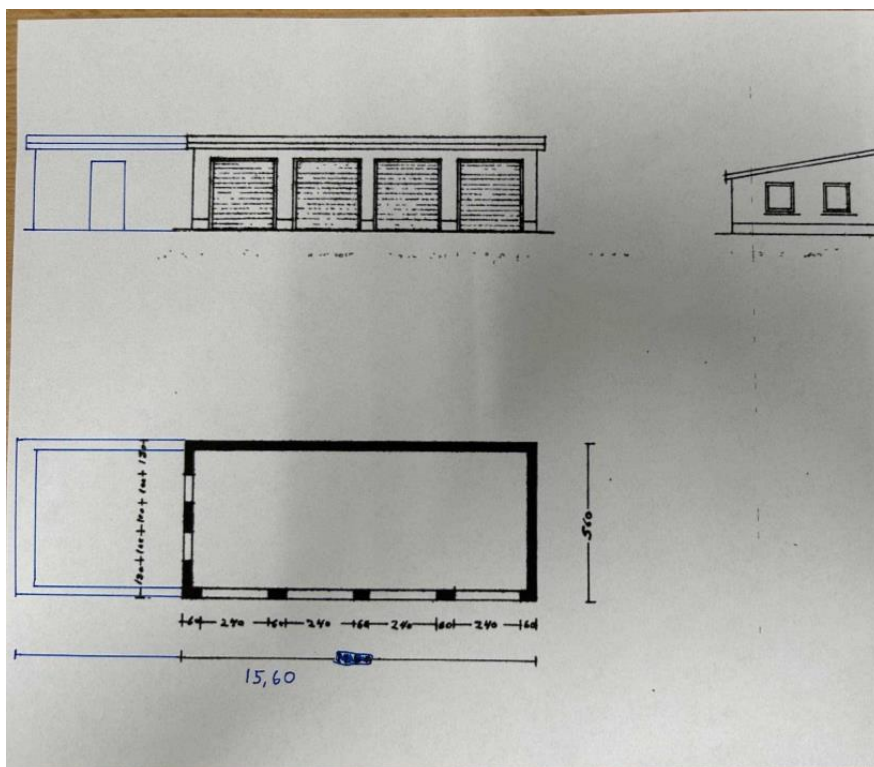

Skitse af tilbygning.

Lovgrundlag



Ejendommen ligger i landzone og din ansøgning om lovliggørelse af tilbygning til garage på 17 m² kræver tilladelse efter landzonebestemmelserne i planlovens § 35, stk. 1.

Kommunen har ikke sendt ansøgningen til orientering hos dine naboer. Vi vurderer, at det ansøgte projekt er af underordnet betydning for naboerne i området, fordi der ikke er naboer i umiddelbar nærhed, jævnfør planlovens § 35, stk. 5.

Planmæssige forhold

Området er ikke omfattet af kommuneplanramme eller lokalplan,

Landzonebestemmelserne skal virke for gennemførelsen af Kommuneplan 2023-2035. I denne landzonetilladelse er der foretaget konkrete vurderinger i kommuneplanens retningslinjer, som er relevante for det ansøgte projekt:

- [1.6.1](#) Landbrugserhvervet
- [2.1.2](#) Større sammenhængende landskaber
- [2.1.3](#) Bevaringsværdige landskaber
- [2.1.4](#) Kystnærhedszonen og det kystorienterede landskab
- [2.1.5](#) Geologiske interesser

Se den fulde vurdering på bilag 1.

Undtagelse fra skovbyggelinje - § 17 i naturbeskyttelsesloven

Ejendommen ligger inden for 300 m skovbyggelinje. Da der gives landzonetilladelse til det ansøgte projekt, kræves der ikke dispensation fra skovbyggelinjen, jævnfør naturbeskyttelseslovens § 17, stk. 2, nr. 5.

Da det ansøgte projekt, er nærmere end 50 meter fra skovbrynet, har denne landzonetilladelse været sendt i partshøring hos skovejer i perioden fra den 30. september 2024 til den 14. oktober 2024. Der er ikke indkommet bemærkninger til ansøgningen.

Natura 2000

Nærmeste Natura 2000 område er: Flensborg Fjord, Bredgrund og farvandet omkring Als, der ligger i en afstand af 717 meter fra ejendommen. På baggrund af projektets karakter vurderer kommunen, at projektet ikke i sig selv eller i sammenhæng med andre projekter forringer levevilkårene for de arter og naturtyper, der er på udpegningsgrundlaget:

**H173 Bredgrund**

Kode	Udpegningsgrundlag
1351	Marsvin
1110	Sandbanke
1160	Bugt
1170	Rev

Bilag IV-arter

På baggrund af projektets karakter afvises det, at projektet vil ødelægge eller beskadige de plantearter eller yngle- eller rasteområder for de dyrearter, som er nævnt i EU-habitatdirektivets bilag IV.

Flagermus

Gamle bygninger og haver med store træer er potentielle yngle- og rastesteder for flagermus. Hvis du opdager flagermus i forbindelse med renovering, nedrivning eller fældning af træer, skal du sikre beskyttelse af flagermusene ved f.eks. ikke at blokere det sted hvor flagermusene flyver ind og ud, og du kan henvende dig til din lokale afdeling af Naturstyrelsen, som vil hjælpe dig med at finde en løsning i form af udslusning eller dispensation. Hvis der er flagermus, skal disse udsluses og nedrivning kan kun ske de første 2 uger i maj eller perioden 15. august til 15. september.

Øvrige forhold

- Servitutter - Vi har ikke taget stilling til, om projektet overholder eventuelle servitutter, deklARATIONER og kendelser, der påhviler ejendommen.

Øvrige tilladelser

Når klagefristen er udløbet, kan byggetilladelse udstedes, hvis du har sendt et fyldestgørende projekt til afdeling Byg & Bolig. Spørgsmål til byggetilladelsen kan du rette til afdeling Byg & Bolig 88 72 40 82 eller byg-bolig@sonderborg.dk. Afdelingen får kopi af dette brev.

Klagevejledning

Der er mulighed for at klage til Planklagenævnet over Sønderborg Kommunes afgørelse i en 4 ugers periode, efter tilladelsen er offentliggjort på kommunes hjemmeside, jævnfør klagevejledningen sidst i dette brev.

Hvis du har spørgsmål til landzonetilladelsen, er du velkommen til at kontakte mig.

Venlig hilsen

Astrid Plauborg Kaad
Telefon 27905452
aska@sonderborg.dk



Bilag 1

Landskab

Retningslinje	Kommunens vurdering
<p>1.6.1 Landbrugserhvervet</p> <p>Når landbrugsjord inddrages til andre formål end jordbrug, skal det dokumenteres, at der er taget de størst mulige hensyn til landbruget. Arealudlæg til andre formål end jordbrug kræver en planlægningsmæssig og funktionel begrundelse.</p>	<p>Garagen er placeret på en matrikel, som har været taget ud af landbrugsmæssig drift i mange år. Udpegningen vurderes derfor ikke at være relevant i dette tilfælde.</p>
<p>2.1.2 Større sammenhængende landskaber</p> <p>I de større sammenhængende landskaber skal landskabets visuelle og landskabelige sammenhæng sikres og landskaberne skal i udgangspunktet friholdes for nye større tekniske anlæg og større byggerier, der slører landskabssammenhængene.</p>	<p>Ejendommen ligger i karakterområde 4 – Nybøl Nor Teglværkslandskab, hvor udsigten til noret fra de omkringliggende veje er karakteristiske for landskabsoplevelsen. Garage og tilbygningen er placeret i tilknytning til eksisterende bebyggelse i et mindre gårdmiljø. Sønderborg Kommune vurderer at bebyggelsen ikke begrænser de særlige udsiger mod noret.</p>
<p>2.1.3 Bevaringsværdige landskaber</p> <p>I de bevaringsværdige landskaber skal hensynet til landskabet vægtes højt. De bevaringsværdige landskaber skal friholdes for ny spredt bebyggelse, større tekniske anlæg, byudvikling, anlægsarbejder og større beplantninger, der forringer landskabets bevaringsværdige karakter og oplevelsesværdier.</p>	<p>Ejendommen ligger i et område, som har to bevaringsværdige landskabsudpegninger: Nybøl Nor med bemærkning beskyt udsigt og Nybøl Nor med bemærkningen beskyt. Garage og tilbygning er placeret i tilknytning til eksisterende bebyggelse i et mindre gårdmiljø. Sønderborg Kommune vurderer at garagen ikke påvirker ind- eller udsigt over det bevaringsværdige landskab eller forringer områdets oplevelsesværdier væsentligt.</p>
<p>2.1.4 Kystnærhedszonen og det kystorienterede landskab</p> <p>Kystnærhedszonen skal friholdes for yderligere bebyggelse og anlæg, som ikke er afhængige af placering ved kysten. Mulighederne for placering uden for</p>	<p>Ejendommen ligger i karakterområde 4 – Nybøl Nor Teglværkslandskab, hvor det meste af området er visuelt orienteret mod kysten til Nybøl Nor. Garage og tilbygning er placeret i tilknytning til eksisterende bebyggelse i et mindre gårdmiljø. Sønderborg</p>



<p>kystnærhedszonen skal belyses i nødvendigt omfang.</p> <p>Offentlighedens adgang og oplevelsesmulighederne i kystlandskabet skal sikres og udbygges. Udsigt og indsigt over kystlandskabet må som udgangspunkt ikke forringes eller forhindres og oplevelses værdierne må ikke forringes.</p>	<p>Kommune vurderer at bebyggelsen ikke begrænser de særlige udsiger mod noret.</p>
<p>2.1.5 Geologiske interesser</p> <p>Geologiske profiler i kystklinter og råstofgrave bør holdes åbne og tilgængelige.</p> <p>Landskabsformer, blotlagte geologiske profiler mv., som tydeligt viser landskabets geologiske tilblivelse, bør bevares og holdes synlige uden skæmmende eller slørende beplantning og bebyggelse.</p> <p>Landskabsformer og blottede profiler mv., som særlig tydeligt afspejler landskabets opbygning og de geologiske processer, bør bevares og beskyttes.</p>	<p>De geologiske profiler, som kendetegner landskabet, er ikke fremtrædende i dette område. Det er kommunens vurdering, at tilbygningen, ikke vil sløre eller forringe oplevelsen af landskabets geologiske tilblivelse væsentligt, ved lovliggørelse af tilbygningen.</p>

Den fulde beskrivelse kan tilgås på linket, som angiver nummeret, på retningslinjen.



Kopi til:

Danmarks Naturfredningsforening: dnsønderborg-sager@dn.dk

Museum Sønderjylland: planer@msj.dk

Afdeling Byg & Bolig, Sønderborg Kommune: byg-bolig@sonderborg.dk



Klagevejledning

Der er mulighed for at klage over Sønderborg Kommunes afgørelse i en 4 ugers periode, efter tilladelsen er offentliggjort på kommunens hjemmeside.

Afgørelser efter § 35, stk. 1, i planloven kan påklages til Planklagenævnet efter reglerne i planlovens § 58, stk. 1, nr. 1.

Rettidig klage over en landzoneafgørelse efter planlovens § 58, stk. 1, nr. 1, har opsættende virkning, medmindre Planklagenævnet konkret bestemmer andet, jf. bekendtgørelsens § 5, stk. 1.

Klageberettigede er alle med retlig interesse i sagens udfald. Klageberettigede er også landsdækkende foreninger og organisationer, der har beskyttelsen af natur og miljø eller varetagelsen af væsentlige brugerinteresser inden for arealanvendelsen som formål. Disse foreninger og organisationer kan klage på betingelse af at foreningen eller organisationen har vedtægter og love, som dokumenterer dens formål, og at foreningen eller organisationen repræsenterer mindst 100 medlemmer.

En klage skal være indtastet i Klageportalen senest 4 uger efter du har modtaget afgørelsen og senest kl. 23.59 den dag klagefristen udløber.

Du klager skriftligt via Klageportalen, som du finder et link til på www.borger.dk og www.virk.dk. Du logger på www.borger.dk eller www.virk.dk, ligesom du plejer, typisk med Mit-ID. Klagen sendes gennem Klageportalen til den myndighed, der har truffet afgørelsen.

En klage er indgivet, når den er tilgængelig for myndigheden i Klageportalen. Planklagenævnet opkræver et gebyr for behandling af klagen. Gebyret er på 900 kr. for privatpersoner og på 1800 kr. for virksomheder og organisationer. Du betaler gebyret med betalingskort i Klageportalen.

Planklagenævnet skal som udgangspunkt afvise en klage, der kommer uden om Klageportalen, hvis der ikke er særlige grunde til det. Hvis du ønsker at blive fritaget for at bruge Klageportalen, skal du sende en begrundet anmodning til den myndighed, der har truffet afgørelse i sagen. Myndigheden videresender herefter anmodningen til Planklagenævnet, som træffer afgørelse om, hvorvidt din anmodning kan imødekommes.

Gebyret bliver tilbagebetalt hvis:

klagesagen fører til, at den påklagede afgørelse ændres eller ophæves, klageren får helt eller delvis medhold i klagen, eller klagen afvises som følge af overskredet klagefrist, manglende klageberettigelse eller fordi klagen ikke er omfattet af Planklagenævnets kompetence. Gebyret bliver dog ikke tilbagebetalt, hvis den eneste ændring af den påklagede afgørelse er forlængelse af frist for at efterkomme afgørelsen, som følge af den tid, der er medgået til klagenævnets sagsbehandlingstid.



Civilt søgsmål

Et eventuelt sagsanlæg skal i følge planlovens § 62 stk. 1, være anlagt inden 6 måneder efter, at afgørelsen er modtaget, eller - hvis sagen påklages - inden 6 måneder efter, at den endelige afgørelse foreligger.

Tilladelsen må ikke udnyttes, før høringsperioden er udløbet.