

Landzonetilladelse til ridebane med lys

Adresse: Tandshede 7, Tandslet, 6470 Sydals
Matrikel nr. 70A, Tandslet Ejerlav, Tandslet

Afgørelse

Der gives landzonetilladelse til at etablere en ridebane på 20 x 40 m med lys.

Vilkår

Landzonetilladelsen gives på følgende vilkår:

- Der må ikke opsættes belysning som er højere end 1,3 meter over terræn. Belysningen skal afskærmes således, at det kun er ridebanen som belyses og ikke omgivelserne.
- Der må ikke pålægges materiale af kunststof eller kunstfibre på ridebanen.

Tilladelsen er givet i henhold til § 35 stk. 1 i planloven¹ om ændret anvendelse af ubebygget areal i landzone.

Tilladelsen bliver offentliggjort på Sønderborg Kommunes hjemmeside www.sonderborgkommune.dk under "Høringer" den 21. november 2024. Du må ikke udnytte tilladelsen, før klagefristen er udløbet den 19. december 2024 kl. 23.59 (se klagevejledning på sidste side).

Hvis kommunen modtager klager over tilladelsen, må tilladelsen ikke udnyttes, før Planklagenævnet har afgjort sagen. Modtager vi en klage, får du besked med det samme. Hører du ikke fra os efter klagefristens udløb, har vi ikke modtaget klager.

Tilladelsen er gyldig i 5 år fra dags dato. Du skal være opmærksom på, at denne afgørelse kun er givet i forhold til planloven.

Byg og Bolig

Sønderborg Kommune
Rådhusvej 10
6400 Sønderborg
T: 88 72 40 82

byg-bolig@sonderborg.dk
sonderborgkommune.dk

21-11-2024
24/16014
KS: aska

¹ LBK nr. 572 af 29/05/2024 – Bekendtgørelse af lov om planlægning



Begrundelse for landzonetilladelse

Ridebanen etableres i et landskab uden særlige landskabelige udpegninger. Ridebanen etableres i tilknytning til bebyggelsen, som virker afskærmende mod nord. Desuden afskærmes ridebanen af beplantning mod øst og vest. På grund af placeringen tæt på bygningsmassen, vurderer Sønderborg Kommune at ridebanen vil blive opfattet som en del af det eksisterende anlæg.

På denne baggrund vurderer kommunen i den konkrete sag, at det ansøgte har en udformning, placering og anvendelse, der gør, at projektet ikke er i strid med kommunens praksis og de hensyn vi som myndighed skal varetage.

Begrundelse for vilkår

Vilkåret om belysning skal sikre, at der ikke sker lyspåvirkning af landskabet og det åbne land.

Vilkåret om kunststof skal sikre, at der ikke pålægges uorganiske materialer på arealer i det åbne land, som kan frigive Micro plast og uønskede stoffer til jord og grundvand.

Partshøring af vilkår

Vilkårene i denne tilladelse har været sendt i partshøring i 14 dage i perioden fra den 7. november 2024 til den 21. november 2024, jævnfør forvaltningslovens § 19². Kommunen har ikke modtaget bemærkninger til sagen.

Tilladelsen er givet på betingelse af, at det ansøgte projekt udføres i overensstemmelse med:

- Projektmateriale af den 23. oktober 2024 med tilhørende beskrivelse.

Redegørelse for det ansøgte projekt

Du har søgt om landzonetilladelse til at etablere en ridebane på 20 x 40 m med lys, på ejendommen som ligger på adressen Tandshede 7, Tandslet, 6470 Sydals.

Ridebanen etableres i målene 20 x 40 m uden dræn. Det øverste lag jord skræbes af og banen tromles efterfølgende. Der påfyldes ca. 7 cm 0-2 mm vasket sand. Der opsættes hegn rundt om ridebanen med lys.

² LBK nr. 433 af 22/04/2014 - Forvaltningsloven

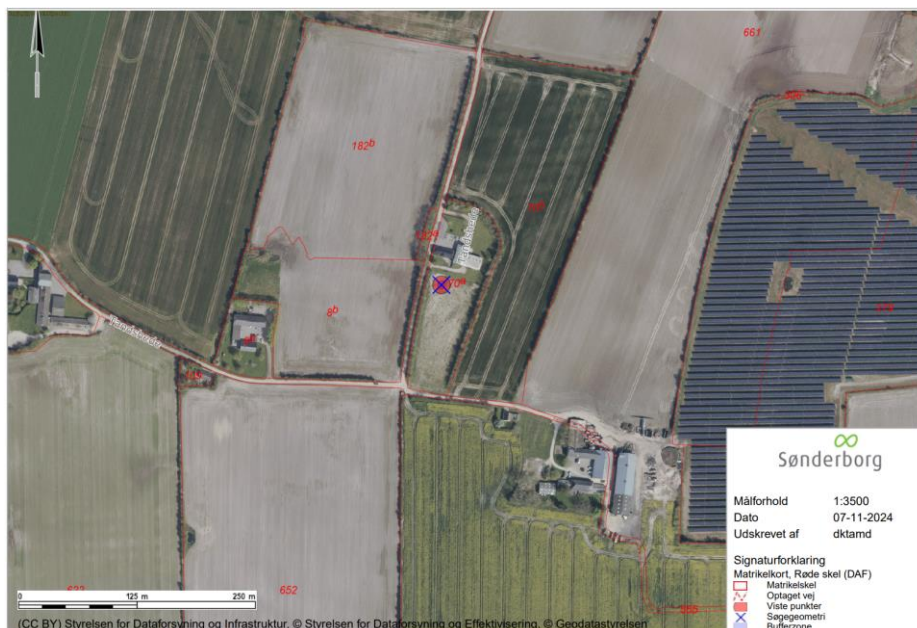

Oversigtskort som viser placering af ridebanen på matr.nr. 70A, Tandslet Ejerlav, Tandslet.

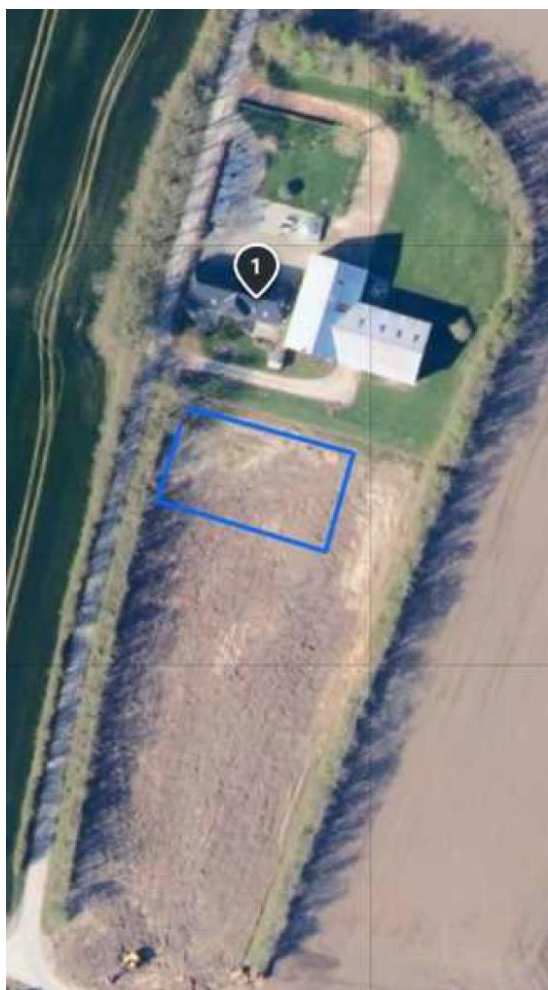

Situationsplan som viser ridebanen.



Lovgrundlag

Ejendommen ligger i landzone og din ansøgning om etablering af ridebane med lys kræver tilladelse efter bestemmelserne i planlovens § 35, stk. 1.

Kommunen har ikke sendt ansøgningen om landzonetilladelse til orientering hos dine naboer. Vi vurderer, at det ansøgte projekt er af underordnet betydning for naboerne i området, på grund af afstanden til nærmeste nabo, jævnfør planlovens § 35, stk. 5.

Planmæssige forhold

Ejendommen er ikke omfattet af kommuneplanramme eller lokalplan.

Landzonebestemmelserne skal virke for gennemførelsen af Kommuneplan 2023-2035. I denne landzonetilladelse er der foretaget konkrete vurderinger i forhold til de retningslinjer i kommuneplanen, som er relevante for det ansøgte projekt:

- [1.6.1 Landbrugserhvervet](#)

Se den fulde vurdering på bilag 1.

Natura 2000

Nærmeste Natura 2000 område er fuglebeskyttelsesområde F64: Flensborg Fjord og Nybøl Nor, der ligger i en afstand af ca. 3,50 km fra ejendommen. På baggrund af projektets karakter og afstanden til Natura 2000 området vurderer kommunen, at projektet ikke i sig selv eller i sammenhæng med andre projekter forringer levevilkårene for de arter og naturtyper, der er på udpegningsgrundlaget:

Arter	Yngle-/Trækfugl
Edderfugl	T
Hvinand	T

Bilag IV-arter

På baggrund af projektets karakter afvises det, at projektet vil ødelægge eller beskadige de plantearter eller yngle- eller rasteområder for de dyrearter, som er nævnt i EU-habitatdirektivets bilag IV.

Flagermus

Gamle bygninger og haver med store træer er potentielle yngle- og rastesteder for flagermus. Hvis du opdager flagermus i forbindelse med renovering, nedrivning eller fældning af træer, skal du sikre beskyttelse af flagermusene ved f.eks. ikke at blokere det sted hvor flagermusene flyver ind og ud, og du kan henvende dig til din lokale afdeling af Naturstyrelsen, som vil hjælpe dig med at finde en løsning i form af udslusning eller dispensation. Hvis der er flagermus, skal disse udsluses og nedrivning kan kun ske de første 2 uger i maj eller perioden 15. august til 15. september.



Øvrige forhold

- Forurenet jord - Hvis der under jordarbejdet konstateres en forurening af jorden, skal Sønderborg Kommunes afdeling Vand & Natur underrettes på 88 72 40 84 eller vand-natur@sonderborg.dk, jævnfør § 70 i LBK nr. 282 af 27. marts 2017.
- Fortidsminder - Støder man på arkæologiske levn under anlægsarbejdet, skal Museum Sønderjylland – Arkæologi Haderslev Dalgade 7, 6100 Haderslev på 65 37 08 01 eller planer@msj.dk straks tilkaldes, og arbejdet indstilles i det omfang det berører fortidsmindet, jævnfør museumslovens § 27.
- Servitutter - Vi har ikke taget stilling til, om projektet overholder eventuelle servitutter, deklARATIONER og kendelser, der påhviler ejendommen.

Klagevejledning

Der er mulighed for at klage til Planklagenævnet over Sønderborg Kommunes afgørelse i en 4 ugers periode, efter tilladelsen er offentliggjort på kommunens hjemmeside, jævnfør klagevejledningen sidst i dette brev.

Tilladelsen må ikke udnyttes, før klageperioden er udløbet.

Ønsker du at klage, skal klagen være indgivet til klageinstansen **senest den 19. december 2024**.

Hvis du har spørgsmål til afgørelsen, er du velkommen til at kontakte mig.

Venlig hilsen

Tanja H. Madsen

Tanja Hald Madsen
Telefon 23 69 11 67
tamd@sonderborg.dk

**Bilag 1***Landskab*

Retningslinje	Kommunens vurdering
<p>1.6.1 Landbrugserhvervet</p> <p>Når landbrugsjord inddrages til andre formål end jordbrug, skal det dokumenteres, at der er taget de størst mulige hensyn til landbruget.</p> <p>Arealudlæg til andre formål end jordbrug kræver en planlægningsmæssig og funktionel begrundelse.</p>	<p>Ejendommen ligger indenfor landskabsanalysens karakterområde 18 – Sydals Landbrugslandskab. Landskabet opleves de fleste steder med en åben eller meget transparent karakter, pga. de karakteristiske, nærmest skovløse og intensivt drevne landbrugsflader. Ejendommen benyttes ikke længere til landbrug og er bestående af et enfamiliehus med to tiloversblevne landbrugsbygninger. Sønderborg Kommune vurderer på denne baggrund, at etablering af en ridebane på ejendommen, ikke vil påvirke landbrugserhvervet væsentligt.</p>

Den fulde beskrivelse kan tilgås på linket, som angiver nummeret, på retningslinjen.



Kopi til:

Danmarks Naturfredningsforening: dnsoenderborg-sager@dn.dk

Museum Sønderjylland: planer@msj.dk



Klagevejledning

Der er mulighed for at klage over Sønderborg Kommunes afgørelse i en 4 ugers periode, efter tilladelsen er offentliggjort på kommunens hjemmeside.

Afgørelser efter § 35, stk. 1, i planloven kan påklages til Planklagenævnet efter reglerne i planlovens § 58, stk. 1, nr. 1.

Rettidig klage over en landzoneafgørelse efter planlovens § 58, stk. 1, nr. 1, har opsættende virkning, medmindre Planklagenævnet konkret bestemmer andet, jf. bekendtgørelsens § 5, stk. 1.

Klageberettigede er alle med retlig interesse i sagens udfald. Klageberettigede er også landsdækkende foreninger og organisationer, der har beskyttelsen af natur og miljø eller varetagelsen af væsentlige brugerinteresser inden for arealanvendelsen som formål. Disse foreninger og organisationer kan klage på betingelse af at foreningen eller organisationen har vedtægter og love, som dokumenterer dens formål, og at foreningen eller organisationen repræsenterer mindst 100 medlemmer.

En klage skal være indtastet i Klageportalen senest 4 uger efter du har modtaget afgørelsen og senest kl. 23.59 den dag klagefristen udløber.

Du klager skriftligt via Klageportalen, som du finder et link til på www.borger.dk og www.virk.dk. Du logger på www.borger.dk eller www.virk.dk, ligesom du plejer, typisk med Mit-ID. Klagen sendes gennem Klageportalen til den myndighed, der har truffet afgørelsen.

En klage er indgivet, når den er tilgængelig for myndigheden i Klageportalen. Planklagenævnet opkræver et gebyr for behandling af klagen. Gebyret er på 900 kr. for privatpersoner og på 1800 kr. for virksomheder og organisationer. Du betaler gebyret med betalingskort i Klageportalen i forbindelse med at sagen overdrages til klagenævnet.

Planklagenævnet skal som udgangspunkt afvise en klage, der kommer uden om Klageportalen, hvis der ikke er særlige grunde til det. Hvis du ønsker at blive fritaget for at bruge Klageportalen, skal du sende en begrundet anmodning til den myndighed, der har truffet afgørelse i sagen. Myndigheden videresender herefter anmodningen til Planklagenævnet, som træffer afgørelse om, hvorvidt din anmodning kan imødekommes.

Gebyret bliver tilbagebetalt hvis:

klagesagen fører til, at den påklagede afgørelse ændres eller ophæves, klageren får helt eller delvis medhold i klagen, eller klagen afvises som følge af overskredet klagefrist, manglende klageberettigelse eller fordi klagen ikke er omfattet af Planklagenævnets kompetence. Gebyret bliver dog ikke tilbagebetalt, hvis den eneste ændring af den påklagede afgørelse er



forlængelse af frist for at efterkomme afgørelsen, som følge af den tid, der er medgået til klagenævnets sagsbehandlingstid.

Civilt søgsmål

Et eventuelt sagsanlæg skal i følge planlovens § 62 stk. 1, være anlagt inden 6 måneder efter, at afgørelsen er modtaget, eller - hvis sagen påklages - inden 6 måneder efter, at den endelige afgørelse foreligger.