



Miljøtilladelse til smågriseproduktionen på Grøngrøftvej 33, 6300 Gråsten

§ 16 b med BAT

Lovbekendtgørelse nr.
1065 af 21. august 2025
om husdyrbrug og
anvendelse af gødning
m.v. med senere
ændringer

Meddelt d. Klik eller tryk for at angive en dato.

Meddelt af Erhverv & Affald

Sønderborg Kommune

Indhold

Datablad	3
Baggrund og læsevejledning	4
DEL 1- AFGØRELSE	5
1) Kommunens afgørelse.....	5
2) Baggrund for afgørelse.....	8
3) Lovgrundlag	8
4) Udnyttelsesfrist.....	8
5) Andre tilladelser og dispensationer	8
6) Retsbeskyttelse.....	9
7) Vilkår for husdyrbruget	10
DEL 2 – KOMMUNENS VURDERING OG BAGGRUND FOR AFGØRELSE	15
8) Reduktion af ammoniakemission ved anvendelse af den bedst tilgængelige teknik (BAT).....	15
9) Maksimal deposition af ammoniak til kategori 1- og 2-natur, samt påvirkning af bilag IV- arter.....	15
10) Kommunens vurdering og begrundelse for afgørelse.....	15
11) Vurdering af erhvervsmæssig nødvendighed.....	18
12) Indretning og drift.....	18
13) Fastsættelse af vilkår.....	20
14) Samlet vurdering.....	21
15) Offentliggørelse, klagevejledning og underretning	22
16) Kommunens bilag	23
DEL 3 - MILJØANSØGNING	25



Datablad

Husdyrbruget		Konsulent	
Bedrift Cvr	25456009	Konsulent Cvr	32253369
Husdyrbrugets navn	Grøngrøftvej 33	Konsulent virksomhedsnavn	Max Jakobsen Miljørådgivning
Beliggenhedsadresse	Grøngrøftvej 33	Konsulentnavn	Max Jakobsen Miljørådgivning
Postnummer	6800	Konsulentadresse	Skolegade 20
By	Gråsten	Konsulentpostnummer	5300
Ansøger		Konsulentby	Kerteminde
Ansøgersnavn	Klaus Staugaard	Konsulenttelefon	31340717
Ansøgeradresse	Hørløkkevej 55	Konsulent-email	mjb@maxjakobsen.eu
Ansøgerpostnummer	6500	Ejendom	
Ansøgerby	Vojens	Ejendomsnummer	9880683
Ansøgetelefon	31340717	CHR numre	47991
Ansøger-email	mail@kstauggaard.dk	Matrikler på ejendomsnummer	
		Matrikel: 5 - Grøngrøft, Felsted	
		Matrikel: 31 - Ladegårdskov, Gråsten-Adsbøl	
		Matrikel: 79 - Grøngrøft, Felsted	
		Matrikel: 77b - Grøngrøft, Felsted	
Biaktivitet	Ingen		
Tilladelsen er udarbejdet af: Sønderborg Kommune Erhverv & Affald Teknik, Miljø & Bæredygtighed Rådhusstorvet 10 6400 Sønderborg	Sagsbehandler: Sag nr.: KS:	Ann-Kathrin Tessin 25/17240 TKOB	



Baggrund og læsevejledning

Ansøgeren har ansvaret for at udarbejde miljøansøgningen. Vurderingerne af miljøansøgningen er et resultat af en stjernehøring af kommunens relevante afdelinger samt dialog med ansøger i forbindelse med sagsbehandlingen. Materialet danner grundlag for kommunens afgørelse og de stillede vilkår.

Miljøtilladelsen er opdelt i del 1, del 2 og del 3.

Del 1 - Kommunens afgørelse er rammerne for den godkendte produktion beskrevet, baggrund for afgørelsen, og vilkår der er stillet for at sikre, at udvidelsen og produktionen kan foregå uden at miljøet og omgivelserne påvirkes væsentligt.

Del 2 er Kommunens vurdering af det ansøgte og begrundelse for afgørelse og de stillede vilkår, samt en samlet vurdering. Del 2 indeholder også oplysninger om offentlighed, høringer og klagemulighed.

Kommunens vurderinger tager afsæt i den indsendte miljøansøgning og beregningerne i husdyrgodkendelse.dk

Del 3 er en miljøansøgning, som er indsendt af ansøgers konsulent.



DEL 1- AFGØRELSE

1) Kommunens afgørelse

Sønderborg Kommune meddeler miljøtilladelse efter husdyrbruglovens § 16 b på Grøngrøftvej 33, matrikel 31, Ladegårdskov, Gråsten-Adsbøl til tilladelse til eksisterende produktion med de stillede vilkår.

Miljøtilladelsen omfatter hele husdyrbruget.

Der godkendes følgende produktionsarealer:

Staldnavn	Staldstørrelse (m ²)	Ventilation	Kildehøjde	Produktion	Antal måneder udegående	Produktionsareal (m ²)
Ansøgt drift						
Klimastald	2796	Mekanisk ventilation	6 m	(#806811) Smågrise. Toklimastald, delvis spaltegulv	0	2300
						I alt 2300 m ²

Der sker ingen ændringer i produktionsarealet. De godkendte produktionsarealer i staldanlægget kan med denne miljøtilladelse udnyttes fuldt ud inden for grænserne for dyrevelfærdsreglerne.

Se en oversigt over staldarealet i figur 1.

Der godkendes følgende eksisterende gødningsopbevaringsareal:

Gyllebeholder 1: 4.000 m³ gødningsopbevaringsareal til flydende husdyrgødning.

Der godkendes følgende projekterede anlæg:

Ingen projekterede anlæg

Andre godkendelsespligtige driftsbygninger, anlæg, m.v.

Ingen nye anlæg.



Figur 1. Oversigtskort over produktionsarealer (rød) og gødningsopbevaringsanlæg (blå)

1.1. Dispensation

I husdyrbrugloven er der indbygget et beskyttelsesniveau for lugt, jf. husdyrgodkendelsesbekendtgørelsen. Miljøstyrelsens it-ansøgningsssystem beregner geneafstandene for lugt i forhold til forskellige typer af beboelser og områder.

Lugtemissionen fra et husdyrbrug beregnes ud fra normtal. Emissionen afhænger af dyretype og staldsystem samt af eventuelle lugtreducerende foranstaltninger. I denne sag er beregningen sket ud fra de dyretyper og staldsystemer, der fremgår af tabel A.

I Miljøstyrelsens it-ansøgningsssystem er der lavet en beregning af geneafstanden i forhold til de forskellige typer af nabobeboelser. Resultatet ses i tabel 1.



Samlet resultat af lugtberegning ? i

Bebyggelse	Kumulation	Model	Ukorrigeret geneafstand (m)	Korrigeret geneafstand (m)	Vægtet gennemsnitsafstand (m)	Genekriterie overholdt
Grøngrøftvej 30	0	FMK	166,1	166,1	109,8	Nej
Grøngrøftvej 32	0	FMK	166,1	166,1	132,3	Nej
Snurom 4	0	FMK	295,3	295,3	1768,5	Ja
Gråsten, Gråsten-Adsbøl	0	FMK	525,4	525,4	2610,8	Ja

Tabel 1. Resultat af lugtberegning i husdyrgodkendelse.dk

Som det fremgår af tabel 1, er den vægtede gennemsnitsafstand mindre end geneafstanden for nærmeste nabo (Grøngrøftvej 30). Ansøger har derfor søgt om dispensation jf. § 33 i husdyrgodkendelsesbekendtgørelsen.

For at søge dispensation efter § 33 i husdyrgodkendelsesbekendtgørelsen skal afstanden til nabobeboelsen være mellem 50 og 100 % af geneafstanden og lugtemissionen fra staldanlægget må ikke øges med det ansøgte.

Det ansøgte overholder betingelserne for brug af 50 % reglen, da den vægtede gennemsnitsafstand til samlet bebyggelse, er mere end 50 pct. af geneafstanden, og da lugtemissionen i de enkelte staldafsnit ikke forøges.

Da lugten ikke forøges, vurderer Sønderborg Kommune, at der ikke vil være ændring i lugtgener i forbindelse med det ansøgte. Lugtkonsekvenszonen er beregnet til 739 m.

Sønderborg Kommune giver hermed dispensation efter husdyrgodkendelsesbekendtgørelsens §33 ("50% reglen")

I den tidligere § 11 tilladelse er der stillet vilkår om forhøjet afkast, ventilationshastighed og miljøkryds på stalden. Disse vilkår blev stillet på baggrund af en OML-beregning, som viste at lugtgenekriteriet kunne overholdes med disse særlige ventilationsforhold. Beregningerne efter stipladsmodellen viser, at lugtgeneafstanden ikke kan overholdes i forhold til nærmeste nabobeboelse, men kriterierne for dispensation efter 50 % reglen er opfyldt.

Sønderborg kommune vurderer, at der er grundlag for at dispensere for lugtgeneafstanden i forhold til nærmeste nabobeboelse når de gældende vilkår om forhøjet afkast m.m. videreføres, på den måde vil der ikke ske ændringer af lugt påvirkningen i nærområdet, da alle ventilationsforhold og staldindretning forbliver uændret, i forhold til den tidligere OML - beregning.



2) Baggrund for afgørelse

Sønderborg Kommune har den 19-09-2025 modtaget en ansøgning om miljøtilladelse af husdyrbruget på Grøngrøftvej 33, 6300 Gråsten. Ansøgningen er indsendt for at få godkendt de eksisterende produktionsarealer til fri produktion efter de gældende regler. Der sker derfor ingen ændringer og der søges ikke om nye anlæg eller driftsbygninger.

Sønderborg Kommune meddeler tilladelsen, da det vurderes, at ansøgeren har truffet de nødvendige foranstaltninger til at forebygge og begrænse forureningen ved anvendelse af bedste tilgængelige teknik, og at husdyrbruget i øvrigt kan drives på stedet uden at påvirke omgivelserne på en måde, som er uforenelig med hensynet til omgivelserne. Sønderborg Kommune vurderer, at miljøtilladelsen - med de stillede vilkår for indretning og drift af husdyrbruget - sikrer, at husdyrbruget ikke vil medføre en væsentlig påvirkning af miljøet eller andre væsentlige gener.

Tilladelsen er baseret på de oplysninger, der er redegjort for i ansøgningsmaterialet, skema 251952 version 1 og miljøansøgningen i del 3. I bilag 1 og del 2 ses en oversigt over versionshistorikken og hvilke ændringer der er blevet foretaget som følge af Kommunens sagsbehandling.

Sønderborg Kommune og ansøger har haft en dialog omkring de tidligere stillede beplantningsvilkår. Det har været et ønske at beplantningsvilkårene slettes. Sønderborg Kommune har foretaget en fornyet vurdering af vilkårene og fastholder, at der skal beplantning øst for stalden.

3) Lovgrundlag

Ansøgningen er behandlet i henhold til kravene i *bekendtgørelse af lov om husdyrbrug og anvendelse af gødning m.v.* (husdyrbrugloven) med tilhørende *bekendtgørelse om godkendelse og tilladelse m.v. af husdyrbrug*, samt miljøstyrelsens vejledning om miljøregulering af husdyrhold.

Miljøtilladelsen er kun en del af det retsgrundlag som husdyrproduktionen er underlagt. Husdyrbruget har en ammoniakimmission på mere end 750 kg NH₃/år og er derfor omfattet af husdyrbruglovens § 16 b. Husdyrbruget er ikke godkendelsespligtigt og Sønderborg Kommune er tilsynsmyndighed.

4) Udnyttelsesfrist

Miljøtilladelsen skal være udnyttet inden 6 år fra tilladelsen er meddelt. Tilladelsen anses som udnyttet idet det er et eksisterende produktionsanlæg der gives tilladelse til. Hvis tilladelsen kun er udnyttet delvist, bortfalder den del, der ikke er udnyttet.

5) Andre tilladelser og dispensationer

Sønderborg Kommune gør opmærksom på, at den meddelte tilladelse udelukkende omfatter forholdet til miljølovgivningen.



6) Retsbeskyttelse

Med denne miljøtilladelse følger der 8 års retsbeskyttelse af husdyrbrugets indretning.

Ann-Kathrin Tessin

Erhverv og Affald

Sønderborg Kommune

UDKAST

7) Vilkår for husdyrbruget

Vilkårene i denne miljøtilladelse skal, hvis ikke andet er anført, være opfyldt fra det tidspunkt, hvor miljøtilladelsen udnyttes.

Vilkår, der vedrører driften, skal være kendt af de ansatte, der er beskæftiget med den pågældende del af driften.

Denne miljøtilladelse meddeles på nedenstående vilkår. Konkrete bestemmelser i lovgivningen og bekendtgørelser, som generelt er gældende for alle husdyrbrug, er ikke stillet som vilkår for tilladelsen.

Generelle vilkår

- 1) Projektet skal gennemføres som beskrevet i ansøgningsmaterialet i husdyrgodkendelse.dk skema nr. 251952 vers. 1.
- 2) Miljøtilladelsen skal altid være at finde på ejendommen, enten udskrevet eller digitalt. Indholdet skal være driftsleder bekendt. Relevante vilkår i miljøtilladelsen skal være medarbejderne bekendt

Produktionsareal

- 3) Stalde, produktionsarealer og produktionstype skal være i overensstemmelse med nedenstående tabel A, dyrene skal være placeret i de med rødt markerede stalde, se figur A.

Tabel A. Stalde, produktionsareal og produktionstype

Stalde og produktioner						
Staldnavn	Staldstørrelse (m ²)	Ventilation	Kildehøjde	Produktion	Antal måneder udegående	Produktionsareal (m ²)
Ansøgt drift						
Klimastald	2796	Mekanisk ventilation	6 m	(#806811) Smågrise. Toklimastald, delvis spaltegulv	0	2300

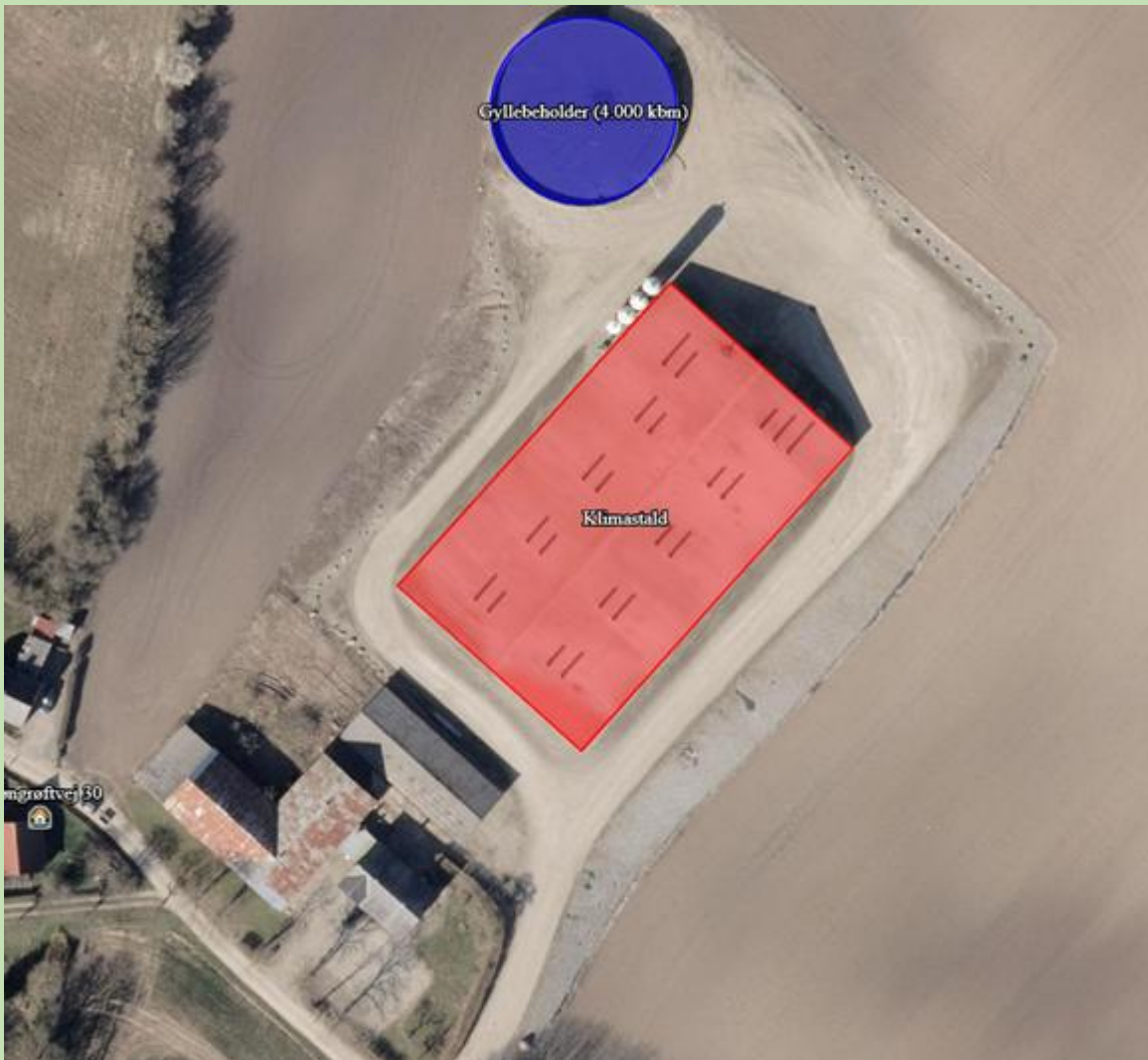

Figur A. Oversigt over ejendommens produktionsanlæg

Egenkontrol

Ressourceforbrug

- 4) Vand- og elforbrug, og hvad der evt. er foretaget for at reducere det, skal registreres årligt.

Håndtering af husdyrgødning

- 5) Håndtering af gylle skal foregå under opsyn, således at spild undgås, og der tages størst muligt hensyn til omgivelserne. Inden udpumpning af gylle fra staldene skal det sikres, at gyllebeholderne kan rumme den udpumpede mængde gylle
- 6) Påfyldning af gylle til vogn skal ske på støbt plads med afløb til opsamlingsbeholder. Pladsen skal rengøres for spild af flydende husdyrgødning umiddelbart efter periode

med daglig påfyldning af gylle er afsluttet. Hvis påfyldningen af gylle sker med selvlæssende fyldeårn eller tilsvarende metode til at undgå spild, er der ikke krav om påfyldeplads.

Ressourceforbrug

- 7) Hvis husdyrbrugets vandforbrug har væsentlige udsving, skal ejer sende en redegørelse til miljømyndigheden. Redegørelsen skal indeholde en beskrivelse af, hvad der ligger til grund for udsvinget, og hvilke tiltag der sættes i værk for at reducere vandforbruget.
- 8) Senest hvert 6. år efter tilladelsen er taget i brug skal ejer kunne redegøre for hvilke energibesparende tiltag der er mulige, og hvilke han agter at gennemføre, med henblik på at optimere energiforbruget.

Ventilation

- 9) Alle ventilationsskorstene skal være min. 0,8 m over tagryg
- 10) Der skal være miljøkryds i alle afkast
- 11) Afkastet skal ske lodret gennem skorsten uden afdækning
- 12) Så få ventilationsafkast som muligt må være i brug samtidigt, så den højst mulige afkasthastighed opnås
- 13) Alle ventilationsanlæg skal jævnligt efterses og rengøres minimum årligt – for staldafsnit med holddrift skal der rengøres efter hvert hold
- 14) Ventilationsanlægget kontrolleres 1 gang pr. år af et autoriseret firma. Anlægget serviceres og justeres i henhold til producentens beskrivelse for optimal drift.
- 15) Ændringer i ventilationsanlæg må kun ske efter forudgående accept fra Sønderborg Kommune.

Øvrige emissioner (lugt, støj, lys og støv)

Lugt

- 16) Ejendommen og dens omgivelser skal drives og renholdes således, at lugtgener så vidt muligt begrænses. Der skal opretholdes en god staldhygiejne, herunder sikres, at overflader holdes rene og tørre.

Støj

- 17) Bidraget fra landbruget med adressen Grøngrøftvej 33, 6300 Gråsten til det ækvivalente, korrigerede støjniveau i dB(A) må i det åbne land, i byzone og ved samlet bebyggelse ikke overskride følgende værdier, som angivet i Miljøstyrelsens vejledning nr. 5/1984 "Ekstern støj fra virksomheder":

	Mandag - fredag kl. 07.00 - 18.00 Lørdag kl. 07.00 - 14.00	Mandag - fredag kl. 18.00 - 22.00 Lørdag kl. 14.00 - 22.00 Søn og helligdag kl. 07.00 - 22.00	Alle dage kl. 22.00 – 07.00
	dB(A)	dB(A)	dB(A)
Det åbne land	55	45	40
Byzone	45	40	35
Samlet bebyggelse	45	40	35

Tabel B. Støjgrænser

De angivne værdier for støjbelastningen er de ækvivalente, korrigerede lyd niveauer i dB(A)

Markarbejde med traktorer og landbrugsmaskiner er ikke omfattet af ovennævnte støjgrænser.

Støjgrænserne må i det åbne land ikke overskrides ved nærmeste nabos udendørs opholdsarealer, maks. 15 m fra beboelsen. Støjgrænserne må i samlet bebyggelse og byzone ikke overskrides noget sted i området.

Hvis tilsynsmyndigheden, på baggrund af en orienterende støjmåling, finder det nødvendigt, skal den ansvarlige for husdyrbruget dokumentere, at de i vilkåret fastsatte støjgrænser overholdes. Tilsynsmyndigheden kan dog kun kræve dette dokumenteret en gang årligt.

Målingerne/beregningerne være en "Miljømåling – ekstern støj", og skal udføres af en person eller firma, som findes på Miljøstyrelsens sidste reviderede liste over firmaer/personer, der er godkendte til at "Miljømåling – ekstern støj". Udgifterne til støjmålingen afholdes af husdyrbruget.

Lys

- 18) Driften må ikke medføre væsentlige lysgener for omboende og omgivelserne.

Støv

- 19) Driften må ikke medføre væsentlige støvgener uden for ejendommens eget areal. Vurderingen foretages af tilsynsmyndigheden.

Fluer og skadedyr

- 20) Arealerne omkring bygninger og tilkørselsveje skal holdes ryddelige og fri for affald, foderrester, gødning, m.v. Opbevaring af foder skal ske på sådan en måde, at der ikke opstår risiko for tilhold af skadedyr (rotter mv.). Stalde, lagre og andre anlæg skal holdes i forsvarlig rottesikret stand, m.v. med henblik på at forhindre levemuligheder for rotter.

- 21) Der skal overalt på ejendommen udføres effektiv flue- og skadedyrsbekæmpelse med de nyeste retningslinjer fra Aarhus Universitet, Institut for Agroøkologi.

Reststoffer, affald og naturressourcer

Spildevand

- 22) Vask af maskiner, redskaber og transportvogne skal foregå på støbt, tæt plads med bortledning af spildevand til opsamlingsbeholder. Alternativt kan rengøringen foregå på arealer, hvor der er vegetation.

Olie og diesel

- 23) Tankning af diesel skal ske på en plads med fast og tæt bund, enten med afløb til olieudskiller eller således, at spild kan opsamles, og at der ikke er mulighed for afløb til jord, kloak, overfladevand eller grundvand. Tankningen skal ske under opsyn.

Kemikalier og andre stoffer

- 24) Kemikalier, rengøringsmidler, medicin, foderstoffer m.v., skal opbevares således, at de ikke kan ledes til jord, grundvand, overfladevand eller afløbssystemer, hvis de sker udslip.

Landskab

- 25) Der skal plantes en række høje og hurtigt voksende træer langs staldens østlige side, som med tiden kan danne et nogenlunde tæt og sammenhængende kronelag. Træerne kan f.eks. være gråpoppel. Ønskes der poppelarter, som sætter færre rods kud end grå-poppel, kan der evt. benyttes bredkronede sorter, som tilhører arten *Populus x Canadensis*, f.eks. "Pintru" eller "Bachelier". Der kan plantes andre lavere hegnsplanter ind i beplantningen, hvis den ønskes mere sammenhængende bund- og mellemlag, f.eks. hassel. Der skal udarbejdes en beplantningsplan, som skal godkendes af Sønderborg Kommune inden der tilplantes. Beplantningen skal etableres senest det førstkommende efterår efter etablering af de forhøjede afkast.

DEL 2 – KOMMUNENS VURDERING OG BAGGRUND FOR AFGØRELSE

8) Reduktion af ammoniakemission ved anvendelse af den bedst tilgængelige teknik (BAT)

Anvendelse af den bedste tilgængelige teknik (BAT) i forhold til ammoniak- og lugtemission fra anlægget er omsat til et bestemt krav til mængden af ammoniakemission, der må komme fra husdyrbruget. I det digitale ansøgningsskema (nr. 251952) fra husdyrgodkendelse.dk ses at det samlede BAT krav er på 1.591 kg N pr. år, og den faktiske ammoniakemission fra husdyrbruget er på 1.591 kg N pr. år. Sønderborg Kommune vurderer, på baggrund af beskrivelserne og vurderingerne i miljøkonsekvensrapporten og beregningerne i husdyrgodkendelse.dk, at der anvendes BAT i forhold til ammoniakemission.

9) Maksimal deposition af ammoniak til kategori 1- og 2-natur, samt påvirkning af bilag IV- arter

Kommunalbestyrelsen skal ved godkendelse og tilladelse til etablering, udvidelse eller ændring af husdyrbrug sikre, at kravene om totaldeposition for ammoniak efter husdyrgodkendelsesbekendtgørelsen.

Sønderborg Kommune vurderer, på baggrund af beskrivelserne og vurderingerne i miljøansøgningens afsnit 2.5 at ansøgningen overholder alle krav i forhold til påvirkning af kategori 1, 2 og 3 natur, ligesom det vurderes, at der ikke vil ske en tilstandsændring af naturområder, der er beskyttet af naturbeskyttelseslovens § 3. Ligeledes vurderes det, at projektet ikke medfører ændringer, der påvirker eventuelle bilag IV-arter eller deres levesteder væsentligt.

10) Kommunens vurdering og begrundelse for afgørelse

10.1. Landskabelige værdier

Husdyrbruget ligger i landzone uden for lokal- eller kommuneplanlagte områder. Det nærmeste lokalplanområde er beliggende ca. 2 km mod vest: Lokalplan 7.4-3 Biogasanlæg ved Kværs. Nærmeste byzone er Gråsten, som er beliggende ca. 2,8 km mod sydøst.

Sønderborg Kommune vurderer at idet der ikke sker udvidelse i form af ændret indretning af de eksisterende stalde, vil projektet ikke påvirke kulturarv eller landskabet negativt.

Vær opmærksom på, at tidligere stillede vilkår i forhold til beplantning, vilkår 18, skal være opfyldt.

Beplantningsvilkåret er blevet revurderet i forbindelse med denne tilladelse og opretholdes med samme begrundelse som i den tidligere miljøgodkendelse:

"Det vurderes at de forhøjede afkast vil påvirke nærområdet væsentligt i negativ retning, særligt set fra de ejendomme, hvor fra stalden er meget synlig.

Derfor stilles der vilkår om beplantning med en række høje og hurtigt voksende træer, f.eks. gråpoper og der stilles også vilkår om, at de forhøjede afkast skal være grå. Beplantningsplan og farve på afkast skal godkendes af Sønderborg Kommune inden der henholdsvis plantes og monteres forhøjede afkast. Med de stillede vilkår vurderes det, at de forhøjede afkast ikke vil påvirke landskabet væsentligt."

10.2. Natur og bilag IV –arter

Sønderborg Kommune vurderer, på baggrund af beskrivelserne i miljøansøgningens afsnit 2.5, at ansøgningen overholder alle krav i forhold til påvirkning af kategori 1, 2 og 3 natur, ligesom det vurderes, at der ikke vil ske en tilstandsændring af naturområder, der er beskyttet af naturbeskyttelseslovens § 3. Ligeledes vurderes det, at projektet ikke medfører ændringer, der påvirker eventuelle bilag IV-arter eller deres levesteder væsentligt.

10.3. Påvirkning af jord, grundvand og overfladevand

Sønderborg Kommune vurderer, på baggrund af beskrivelserne i miljøansøgningen, at det ansøgte i eksisterende stalde ikke indebærer væsentlig virkning på jordarealer, jordbund eller vandforekomster.

10.4. Øvrige emissioner og gener

Lugt for omboende

I husdyrbrugloven er der indbygget et beskyttelsesniveau for lugt, jf. husdyrgodkendelsesbekendtgørelsens. Miljøstyrelsens it-ansøgningssystem beregner geneafstandene for lugt i forhold til forskellige typer af beboelser og områder.

Der sker ingen ændring i lugtemissionen.

Lys

Det vurderes ud fra miljøansøgningens afsnit 2.3.3 at belysning ikke kan påvirke nærmeste naboer væsentligt, pga. placering og afstanden til naboerne. Der opsættes ikke nye lys.

Støv

Sønderborg Kommune vurderer ud fra miljøansøgningens afsnit 2.3.5 at der praktiseres BAT på støvemissioner.

Støj

Sønderborg Kommune vurderer ud fra miljøansøgningens afsnit 2.3.2, at der praktiseres BAT på støjgener ved at lade de mest støjende aktiviteter begrænses i specifikke tidsrum samt støjende aktiviteter planlægges i forhold til omgivelserne.

Døde dyr

Sønderborg Kommune vurderer ud fra afsnit 2.4.3 i miljøansøgningen, at opbevaring af døde dyr opfylder BAT.

Skadedyr

De beskrevne bekæmpelsestiltag under punkt 2.3.4 i miljøansøgningen vurderes, at være tilstrækkelige til, at der ikke er risiko for gener fra skadedyr eller menneskers sundhed.

Transporter

Tunge transporter sker typisk i tidsrummet 07.00-18.00 på hverdage. Herudover er der kørsel med personbiler.

Der sker ingen ændring i antal transportere til og fra ejendommen. Sønderborg Kommune vurderer ud fra miljøansøgningens afsnit 2.3.6, at transportere ikke vil have negativ indflydelse på omgivelserne.

Samlet vurdering

Sønderborg Kommune vurderer på baggrund af den store afstand til nabobeboelser, og de beskrevne tiltag for begrænsningen af gener og emissioner, at der ikke vil forekomme væsentlige gener for omgivelserne.

10.5. Etableringer, udvidelser og ændringer af husdyrbruget inden for de seneste 8 år

Ud fra oplysningerne om størrelsen af produktionsarealerne, dyre- og gulvtype i ansøgt drift, nudrift og 8-års drift beregnes husdyrbrugets ammoniakemission i de tre driftssituationer. Tabel 1 viser den samlede ammoniakemission fra det ansøgte projekt, og meremissionen der kommer fra husdyrbruget i forhold til 8 års driften og nudriften.

Samlet emission: 1590,5 (kg NH ₃ -N/år)	Meremission (8 års-drift): 0,0 (kg NH ₃ -N/år)	Meremission (nudrift): 0,0 (kg NH ₃ -N/år)
---	--	--

Tabel 1. Ammoniakemission i de 3 drifter (udklip fra husdyrgodkendelse.dk)

8 års drift

For 8 år siden var den tilladte produktion på 33.860 smågrise (7,2-30 kg).

Nudrift

Den 14. februar 2018 blev der meddelt en § 11 miljøtilladelse til en udvidelse af husdyrbruget. Udvidelsen omfattede en udvidelse af dyreholdet i eksisterende stald. Der blev tilladt en årlig produktion på 46.500 smågrise (6,5-28,5 kg), svarende til 198,36 DE. Ved godkendelse var lugtgeneafstande til samlet bebyggelse og byzone overholdt, mens lugtgeneafstanden ikke overholdt til nærmeste nabobeboelser på Ladegårdskov 7 og Ladegårdskov 9. Der blev derfor gennemført en konkret OML-beregning. Godkendelsen stillede vilkår til at afkasthøjden for alle afkast forøges til 0,8 m over tagryg, og at der i alle afkast etableres miljøkryds, som medfører, at afkasthastigheden øges.

Ansøgt drift

Produktionsarealerne er opgjort ud fra staldtegningen som ses af bilag 1 i kommunens bilag. Staldindretningen ændres ikke i forholdt til nudrift.

11) Vurdering af erhvervsmæssig nødvendighed

Sønderborg Kommune vurderer, at miljøtilladelse til at udnytte eksisterende staldes produktionsarealer, anses at være erhvervsmæssigt nødvendig for ejendommen.

12) Indretning og drift

12.1. Anvendelse af BAT

BAT er en fællesbetegnelse for teknik, som kan begrænse forurening fra stalde eller lager. Teknik, der har opnået betegnelsen BAT, er også vurderet med hensyn til miljø, økonomi (hvis nybyggeri) og dyrevelfærd.

Ejendommens BAT-redegørelse kan ses i en uddybet form i miljøansøgningens afsnit 3.1.

Der er ikke anvendt miljøteknologier. BAT-niveauet er opnået ved de eksisterende staldanlæg.

Kommunens vurdering

Det samlede BAT-krav for stalde og lagre er i Husdyrgodkendelse.dk beregnet til 1591 kg NH₃-N/år og ammoniakemissionen er på 1591 kg NH₃-N/år. Dermed er det vejledende emissionsniveau overholdt.

12.2. Udnyttelse af energi- og råvareforbruget

EI- og vandforbrug fremgår af den tidligere miljøgodkendelse fra 2018:

Elforbrug	Ca. 110.000 kWh
Vandforbrug	Ca. 7.500 m ³

Kommunens vurdering

Kommunen vurderer, at det angivne forbrug af råvarer svarer til en ejendom med den angivne produktion og driftsform.

12.3. Håndtering af affald

Håndtering af affald er beskrevet i miljøansøgningens afsnit 2.4.3.

Husdyrbruget skal sortere sit affald og sikre, at mest muligt affald bliver sorteret fra til genbrug, genanvendelse og anden endelig materialenyttiggørelse. Affald som ikke kan

genanvendes skal håndteres som forbrændingseget, deponeringseget eller farligt affald i henhold til Sønderborg Kommunes regulativ for erhvervsaffald.

Sønderborg Kommune har indført en obligatorisk henteordning for virksomheders farlige affald (Sonfor-Kemi). Det er muligt at benytte en privat indsamlingsordning for farligt affald, men virksomheder der vælger en privat løsning, skal søge om fritagelse fra den kommunale ordning på kommunens hjemmeside. Tilmelding til Sonfor-kemis ordning for husdyrbrug skal ske på www.sonfor.dk/serviceordning/

Husdyrbruget skal håndtere sit affald efter reglerne i affaldsbekendtgørelsens og affaldsaktørbekendtgørelsen. Det betyder, at husdyrbruget skal sortere deres erhvervsaffald og aflevere det til en godkendt affaldsmottager med henblik på genbrug, genanvendelse eller anvendelse til anden endelig materialenyttiggørelse.

Ifølge affaldsbekendtgørelsen defineres erhvervsaffald egnet til materialenyttiggørelse som værende:

- Glasaffald
- Metalaffald
- Plastaffald
- Papiraffald
- Papaffald
- Træaffald
- Genanvendeligt farligt affald, herunder batterier og elektronik
- Genanvendeligt PVC-affald
- Andet affald, der er egnet til materialenyttiggørelse, fx byggeaffald og have-/parkaffald.

Husdyrbruget skal sikre en høj reel genanvendelse af affaldet og skal på anmodning fra kommunen kunne dokumentere, at affaldet bliver leveret til et godkendt affaldshåndteringsanlæg, som sikrer, at de enkelte affaldsfraktioner reelt bliver forberedt med henblik på genbrug eller genanvendt. Dokumentationen kan være fra behandlingsanlægget.

Ovenstående findes i affaldsbekendtgørelsen.

Virksomheder kan aflevere affaldet til:

- Et genanvendelsesanlæg eller et anlæg, som forbereder affald til genbrug, der er registreret i Affaldsregistret.
- En indsamlingsvirksomhed, der er registreret i Affaldsregistret.
- En virksomhed, som kan undlade at lade sig registrere efter bekendtgørelse om Affaldsregistret og om godkendelse som indsamlingsvirksomhed.
- Et kommunalt behandlingsanlæg, der er registreret i Affaldsregistret.

- En kommunal genbrugsplads eller en kommunal ordning efter affaldsaktørbekendtgørelsen.
- En frivillig tilbagetagningsordning, jf. affaldsbekendtgørelsen.

Du kan læse mere i affaldsaktørbekendtgørelsen.

Sønderborg Kommune vurderer, at husdyrbrug kan producere farligt affald, herunder for eksempel:

- Oliefiltre
- Batterier
- Spildolie
- Pesticider
- Spraydåser
- Kanyler
- Kemikalierester
- Rester af kunstgødning
- Giftrester (også rottegift)
- Medicinrester
- Lysstofrør

Opbevaring af farligt affald kan udgøre en miljørisiko.

Kommunens vurdering

Ejendommen er omfattet af § 16b og er derfor omfattet af miljøministeriets affaldsregulering og Sønderborg Kommunes til enhver tid gældende affaldsregulativ for erhvervsaffald.

Husdyrbruget skal derfor også være tilknyttet kommunens ordning for håndtering af farligt affald eller have aftale med en anden godkendt indsamler eller behandlingsanlæg, såfremt der opstår farligt affald på husdyrbruget.

Der stilles ikke yderligere vilkår.

13) Fastsættelse af vilkår

Kommunen skal på grundlag af vurderingen af den ansøgte etablering, udvidelse eller ændring af husdyrbruget kan indebære væsentlig virkning på miljøet, herunder i forhold til omgivelsernes sårbarhed og kvalitet fastsætte vilkår for at sikre, at udvidelsen og produktionen kan foregå uden, at miljøet og omgivelserne påvirkes væsentligt. Godkendelser og tilladelser skal i alle tilfælde indeholde de vilkår, som er nævnt i nr. 1-6.

13.1. Produktionsarealets størrelse i m² med angivelse af dyrearter og dyretyper, staldsystemer og teknologi

Der stilles vilkår til produktionsarealerne for at sikre, at produktionen foretages som beskrevet.

13.2. Anvendelse af ammoniakreducerende virkemidler

Der anvendes ikke ammoniakreducerende virkemidler

13.3. Anvendelse af ammoniakreducerende virkemidler der ikke findes på teknologilisten

Anvendes ikke.

13.4. Anvendelse af lugtreducerende virkemidler der ikke findes på teknologilisten

I den tidligere § 11 tilladelse er der stillet vilkår om forhøjet afkast, ventilationshastighed og miljøkryds på stalden. Disse vilkår blev stillet på baggrund af en OML-beregning, som viste at lugtgenekriteriet kunne overholdes med disse særlige ventilationsforhold. Beregningerne efter stipladsmodellen viser, at lugtgeneafstanden ikke kan overholdes i forhold til nærmeste nabobeboelse, men kriterierne for dispensation efter 50 % reglen er opfyldt.

Sønderborg kommune vurderer, at der er grundlag for at dispensere for lugtgeneafstanden i forhold til nærmeste nabobeboelse når de gældende vilkår om forhøjet afkast m.m. videreføres, på den måde vil der ikke ske ændringer af lugt påvirkningen i nærområdet, da alle ventilationsforhold og staldindretning forbliver uændret, i forhold til den tidligere OML - beregning. Derfor videreføres vilkårene fra § 11 miljøtilladelsen i 2018 tidligere vilkår 15-21, nu vilkår 9-15.

13.5. Placering og udformning af ny bebyggelse (pkt. 5)

Ikke beskrevet i ansøgning og derfor ikke vurderet.

13.6. Beplantning om ny bebyggelse (pkt. 6)

Der opføres ikke nye bygninger derfor er der ikke vurderet på etablering af beplantning om ny bebyggelse.

13.7. Ressourceforbrug

Der stilles vilkår til energi- og vandforbruget.

14) Samlet vurdering

På baggrund af de stillede vilkår og ovenstående begrundelse for og særkender på husdyrbruget, er det Sønderborg Kommunes samlede vurdering, at det ansøgte projekt

overholder anvendelse af den bedste tilgængelige teknik (BAT), og at projektet ikke indebærer væsentlige indvirkninger på miljøet, herunder i forhold til omgivelsernes sårbarhed og kvalitet, i forhold til navnlig:

- Landskabelige værdier
- Natur med dens bestande af vilde planter og dyr og deres levesteder, herunder områder, der er beskyttet mod tilstandsændringer, fredet, udpeget som internationalt naturbeskyttelsesområde eller udpeget som særlig sårbart over for næringsstofpåvirkning
- Jord, grundvand og overfladevand
- Lugt-, Ammoniak-, støj-, rystelser-, støv-, flue-, transport-, og lysgener, uhygiejniske forhold, affaldsproduktion mv

15) Offentliggørelse, klagevejledning og underretning

15.1. Partshøring

Et resume og et link til udkast til miljøtilladelse blev den Klik eller tryk for at angive en dato. udsendt til høring hos naboer (ejere og beboer) inden for konsekvensområdet for lugt (739 m) og skønnede parter i sagen, ansøger selv og ansøgers konsulent.

Der var frist til afgivelse af bemærkninger på 14 dage frem til og med den **8. september 2022**. Partshøringen gav ingen tilbagemeldinger.

15.2. Annoncering af afgørelse

Miljøtilladelsen efter husdyrbrugloven er offentliggjort på Sønderborg Kommunes hjemmeside www.sonderborgkommune.dk den **19. februar 2021**.

15.3. Klagevejledning

Afgørelsen kan påklages til Miljø- og Fødevarerklagenævnet af ansøgeren, klageberettigede myndigheder og organisationer samt enhver, der har en væsentlig, individuel interesse i sagens udfald, jf. husdyrbrugloven.

Hvis du ønsker at klage over denne afgørelse, kan du klage til Miljø- og Fødevarerklagenævnet. Du klager via klageportalen, som du finder et link til på forsiden af <https://naevneneshus.dk/>.

Klageportalen ligger på www.borger.dk og www.virk.dk. Du logger på www.borger.dk eller www.virk.dk, ligesom du plejer, typisk med NEM-ID eller Mit-ID.

Klagen sendes gennem klageportalen til Sønderborg Kommune. En klage er indgivet, når den er tilgængelig for myndigheden i klageportalen. Når du klager, skal du som privatperson betale et gebyr på 900 kr. For virksomheder og organisationers vedkommende er gebyret på 1.800 kr. Du betaler gebyret med betalingskort i klageportalen. Klagenævnet skal som

udgangspunkt afvise en klage, der kommer uden om klageportalen, hvis der ikke er særlige grunde til det. Hvis du ønsker at blive fritaget for at bruge klageportalen, skal du sende en begrundet anmodning til Sønderborg Kommune.

Sønderborg Kommune videresender herefter anmodningen til klagenævnet, som træffer afgørelsen om, hvorvidt din anmodning kan imødekommes.

Klagen skal være modtaget inden **klagefristens udløb den** Klik eller tryk for at angive en dato..

En klage er indgivet, når den er tilgængelig for Sønderborg Kommune i klageportalen.

Sønderborg Kommune kan oplyse, at det af husdyrbrugloven fremgår, at en klage ikke har opsættende virkning, medmindre Miljø- og Fødevarerklagenævnet bestemmer andet. Hvis du påbegynder udnyttelse af miljøtilladelsen inden klagefristens udløb, er det på egen regning og risiko.

Når Sønderborg Kommune modtager en klage, underretter kommunen straks ansøger om klagen.

Der er ifølge offentlighedsloven ret til aktindsigt i alle dokumenter, der vedrører sagen.

15.4. Civilt søgsmål

Du kan indbringe denne afgørelse for domstolene, jævnfør husdyrbrugloven. Ønsker du at prøve afgørelsens gyldighed ved domstolene, skal sagen være anlagt inden 6 måneder efter, at afgørelsen er meddelt.

16) Kommunens bilag

DEL 3 - MILJØANSØGNING

Ansøger har indsendt en ansøgning om miljøtilladelse med tilhørende bilag. Ansøgning er udarbejdet af miljørådgiver Max Jakobsen fra Max Jakobsen miljørådgivning.

UDKAST