

Landzonetilladelse

Adresse: Vestermark 2, Kegnæs, 6470 Sydals
Matrikel nr. 148, Sønderby, Kegnæs

Afgørelse

Der gives landzonetilladelse til at opføre en garage på 78 m².

Tilladelsen er givet i henhold til § 35 stk. 1 i planloven¹ om opførelse af ny bebyggelse i landzone.

Tilladelsen bliver offentliggjort på Sønderborg Kommunes hjemmeside www.sonderborgkommune.dk under "Høringer" den 4. juni 2024 Du må ikke udnytte tilladelsen, før klagefristen er udløbet den 2. juli 2024 kl. 23.59 (se klagevejledning på sidste side).

Hvis kommunen modtager klager over tilladelsen, må tilladelsen ikke udnyttes, før Planklagenævnet har afgjort sagen. Modtager vi en klage, får du besked med det samme. Hører du ikke fra os efter klagefristens udløb, har vi ikke modtaget klager.

Tilladelsen er gyldig i 5 år fra dags dato. Du skal være opmærksom på, at denne afgørelse kun er givet i forhold til planloven.

Vilkår

Landzonetilladelsen gives på følgende vilkår:

- Facadebeklædningen skal gives en mørk nuance for bedre at kunne indpasses i det omgivende landskab.
- Der må ikke anvendes blanke eller reflekterende materialer i byggeriet.

Begrundelse for landzonetilladelse

Garagen placeres i tilknytning til eksisterende bebyggelse og erstatter tidligere garagebygning. Ejendommen er placeret i et sommerhusområde og mod

Byg og Bolig

Sønderborg Kommune
Rådhusvej 10
6400 Sønderborg
T: 88 72 40 82

byg-bolig@sonderborg.dk
sonderborgkommune.dk

04-06-2024
24/8523
KS: tamd

¹ LBK nr. 1157 af 01/07/2020 – Bekendtgørelse af lov om planlægning

nordvest afskærmet af store træer. Den vurderes derfor ikke at påvirke de landskabelige udpegninger i området.

Kommunen vurderer i den konkrete sag, at det ansøgte har en udformning, placering og anvendelse, der gør, at projektet ikke er i strid med kommunens praksis, naboindsigelser og de hensyn vi som planmyndighed skal varetage.

Begrundelse for vilkår

Der stilles vilkår om, at facadebeklædningen skal gives en mørk nuance for at mindske den visuelle påvirkning i det omgivende landskab. Ligeledes må der ikke anvendes blanke eller reflekterende materialer i byggeriet, for at undgå genskin hos naboer og i det omkringliggende landskab.

Vilkårene i denne landzonetilladelse har været sendt i partshøring i 14 dage i perioden fra den 17. maj 2024 til den 31. maj 2024, jævnfør forvaltningslovens § 19. Kommunen har ikke modtaget bemærkninger til sagen.

Tilladelsen er givet på betingelse af, at det ansøgte projekt udføres i overensstemmelse med:

- Projektmateriale af den 21. marts 2024 med tilhørende beskrivelse.

Redegørelse for det ansøgte projekt

Du har søgt om tilladelse til at opføre en garage på 78 m², på ejendommen som ligger på adressen Vestermark 2, Kegnæs, 6470 Sydals.



Oversigtskort som viser ejendommens placering på matr.nr. 148, Sønderby, Kegnæs, markeret med rødt.

Der er søgt om at opføre en garage på 78 m², som placeres ca. 1,5 m nordvest for beboelsen. Eksisterende garage nedrives. Garagen får målene:



- højde: 3,5 m
- længde: 12 m
- bredde: 6,5 m

Tag og ydervægge beklædes med stålplader.

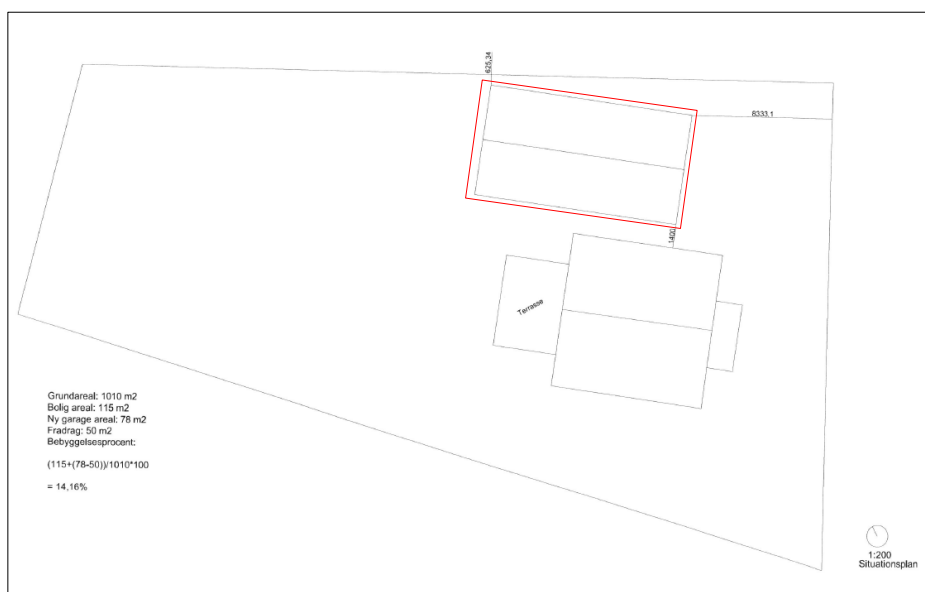

Situationsplan som viser det ansøgte projekt markeret med rødt.

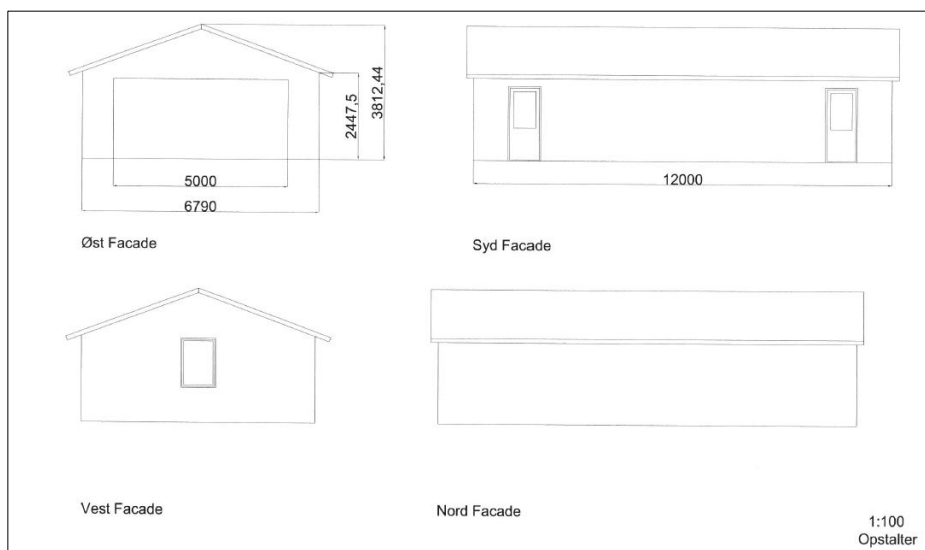

Opstaller af ansøgte projekt.

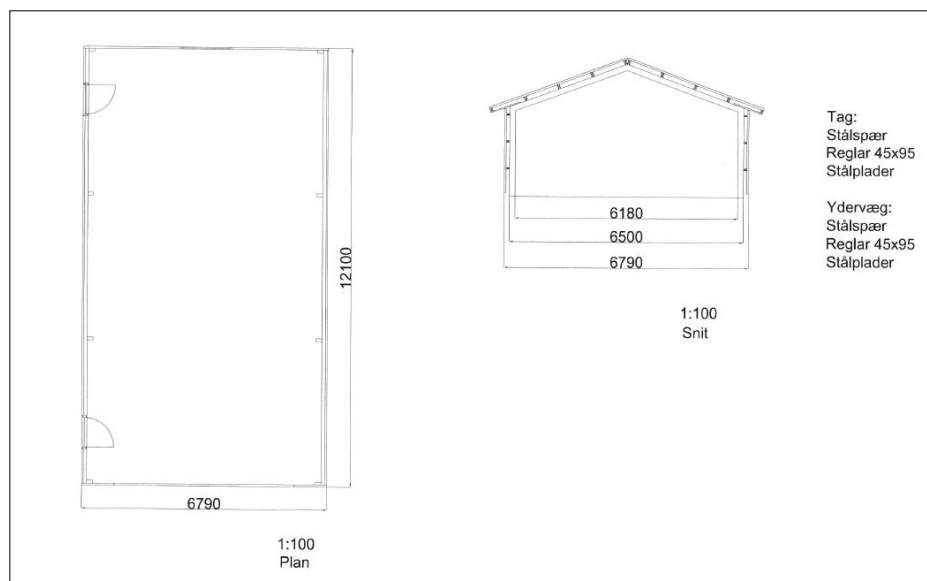

Plan- og snittegning af ansøgte projekt.

Lovgrundlag

Ejendommen ligger i landzone og din ansøgning om at opføre en garage på 78 m² kræver tilladelse efter bestemmelserne i planlovens § 35, stk. 1.

Naboer er orienteret i henhold til planlovens § 35, stk. 4., i perioden fra den 1. maj 2024 til den 14. maj 2024. Der er der er ikke kommet bemærkninger til ansøgningen.

Planmæssige forhold

Området er ikke omfattet af kommuneplan eller lokalplan.

Landzonebestemmelserne skal virke for gennemførelsen af Kommuneplan 2023-2035. I denne landzonetilladelse er der foretaget konkrete vurderinger i kommuneplanens retningslinjer, som er relevante for det ansøgte projekt:

- [2.1.2](#) Større sammenhængende landskaber
- [2.1.3](#) Bevaringsværdige landskaber
- [2.1.4](#) Kystlandskaber og kystnærhedszonen
- [4.1.6](#) Bevaringsværdige kirkelandskaber

Se den fulde vurdering på bilag 1.

Anden lovgivning

Afdelingen Vand & Natur har vurderet, at opførelsen af garagen ikke vil påvirke arbejdsbæltet ved det rørlagte vandløb betydeligt. Garagen bliver opført bag husets gavl, hvilket reducerer risikoen for konflikt ved fremtidig vedligeholdelse



Natura 2000

Nærmeste Natura 2000 område er: Flensborg Fjord, Bredgrund og farvandet omkring Als, der ligger i en afstand af 470 meter fra ejendommen. På baggrund af projektets karakter vurderer kommunen, at projektet ikke i sig selv eller i sammenhæng med andre projekter forringer levevilkårene for de arter og naturtyper, der er på udpegningsgrundlaget:

H173	Bredgrund
Kode	Udpegningsgrundlag
1351	Marsvin
1110	Sandbanke
1160	Bugt
1170	Rev

Bilag IV-arter

På baggrund af projektets karakter afvises det, at projektet vil ødelægge eller beskadige de plantearter eller yngle- eller rasteområder for de dyrearter, som er nævnt i EU-habitatdirektivets bilag IV.

Flagermus

Gamle bygninger og haver med store træer er potentielle yngle- og rastesteder for flagermus. Hvis du opdager flagermus i forbindelse med renovering, nedrivning eller fældning af træer, skal du sikre beskyttelse af flagermusene ved f.eks. ikke at blokere det sted hvor flagermusene flyver ind og ud, og du kan henvende dig til din lokale afdeling af Naturstyrelsen, som vil hjælpe dig med at finde en løsning i form af udslusning eller dispensation. Hvis der er flagermus, skal disse udsluses og nedrivning kan kun ske de første 2 uger i maj eller perioden 15. august til 15. september.

Øvrige forhold

- Forurenet jord - Hvis der under jordarbejdet konstateres en forurening af jorden, skal Sønderborg Kommunes afdeling Vand & Natur underrettes på 88 72 40 84 eller vand-natur@sonderborg.dk, jævnfør § 70 i LBK nr. 282 af 27. marts 2017.
- Fortidsminder - Støder man på arkæologiske levn under anlægsarbejdet, skal Museum Sønderjylland – Arkæologi Haderslev Dalgade 7, 6100 Haderslev på 65 37 08 01 eller planer@msj.dk straks tilkaldes, og arbejdet indstilles i det omfang det berører fortidsmindet, jævnfør museumslovens § 27.
- Servitutter - Vi har ikke taget stilling til, om projektet overholder eventuelle servitutter, deklarationer og kendelser, der påhviler ejendommen.

Øvrige tilladelser

Når klagefristen er udløbet, kan byggetilladelse udstedes, hvis du har sendt et fyldestgørende projekt til afdeling Byg & Bolig. Spørgsmål til byggetilladelsen



kan du rette til afdeling Byg & Bolig 88 72 40 82 eller byg-bolig@sonderborg.dk. Afdelingen får kopi af dette brev.

Klagevejledning

Der er mulighed for at klage til Planklagenævnet over Sønderborg Kommunes afgørelse i en 4 ugers periode, efter tilladelsen er offentliggjort på kommunens hjemmeside, jævnfør klagevejledningen sidst i dette brev.

Hvis du har spørgsmål til landzonetilladelsen, er du velkommen til at kontakte mig.

Venlig hilsen

Astrid Plauborg Kaad
Telefon 27905452
aska@sonderborg.dk

**Bilag 1***Landskab*

Retningslinje	Kommunens vurdering
<p>2.1.2 Større sammenhængende landskaber</p> <p>I de større sammenhængende landskaber skal landskabets visuelle og landskabelige sammenhæng sikres og landskaberne skal i udgangspunktet friholdes for nye større tekniske anlæg og større byggerier, der slører landskabssammenhængene.</p>	<p>Garagen placeres i tilknytning til eksisterende bebyggelse og erstatter tidligere garage. Desuden er der mod nordvest en samling større træer som har en afskærmende effekt.</p>
<p>2.1.3 Bevaringsværdige landskaber</p> <p>I de bevaringsværdige landskaber skal hensynet til landskabet vægtes højt. De bevaringsværdige landskaber skal friholdes for ny spredt bebyggelse, større tekniske anlæg, byudvikling, anlægsarbejder og større beplantninger, der forringer landskabets bevaringsværdige karakter og oplevelsesværdier.</p>	<p>Garagen placeres i tilknytning til eksisterende bebyggelse og erstatter tidligere garage. Det vurderes derfor ikke at påvirke den landskabelige udpegning.</p>
<p>2.1.4 Kystlandskaber og kystnærhedszonen</p> <p>Offentlighedens adgang og oplevelsesmulighederne i kystlandskabet skal sikres og udbygges. Udsigt og indsigts over kystlandskabet må som udgangspunkt ikke forringes eller forhindres og oplevelses værdierne må ikke forringes.</p> <p>Mulighederne for placering uden for kystnærhedszonen skal belyses i nødvendigt omfang.</p> <p>Kystnærhedszonen skal friholdes for yderligere bebyggelse og anlæg, som ikke er afhængige af placering ved kysten.</p>	<p>Garagen placeres i tilknytning til eksisterende bebyggelse og erstatter tidligere garage. Det vurderes derfor ikke at påvirke ud- og indsigtsmulighederne over kystlandskabet.</p>
<p>4.1.6 Bevaringsværdige kirkelandskaber</p>	<p>Garagen placeres i tilknytning til eksisterende bebyggelse og</p>



<p>I kirkelandskabet kan der kun opføres bygninger eller tekniske anlæg m.v., hvis byggeriet eller anlægget ikke visuelt slører eller forringer indblikket til kirken eller virker forstyrrende på kirkens nære omgivelser. Beplantning, der visuelt slører eller forringer indblikket til kirkerne, skal undgås.</p>	<p>erstatte tidligere garage. Ejendommen er beliggende i et sommerhusområde og er mod nordvest afskærmet af store træer. Projektet vurderes derfor ikke forringe indblikket til kirken yderligere.</p>
---	--

Den fulde beskrivelse kan tilgås på linket, som angiver nummeret, på retningslinjen.



Kopi til:

Danmarks Naturfredningsforening: dnsønderborg-sager@dn.dk

Museum Sønderjylland: planer@msj.dk

Afdeling Byg & Bolig, Sønderborg Kommune: byg-bolig@sonderborg.dk



Klagevejledning

Der er mulighed for at klage over Sønderborg Kommunes afgørelse i en 4 ugers periode, efter tilladelsen er offentliggjort på kommunens hjemmeside.

Afgørelser efter § 35, stk. 1, i planloven kan påklages til Planklagenævnet efter reglerne i planlovens § 58, stk. 1, nr. 1.

Rettidig klage over en landzoneafgørelse efter planlovens § 58, stk. 1, nr. 1, har opsættende virkning, medmindre Planklagenævnet konkret bestemmer andet, jf. bekendtgørelsens § 5, stk. 1.

Klageberettigede er alle med retlig interesse i sagens udfald. Klageberettigede er også landsdækkende foreninger og organisationer, der har beskyttelsen af natur og miljø eller varetagelsen af væsentlige brugerinteresser inden for arealanvendelsen som formål. Disse foreninger og organisationer kan klage på betingelse af at foreningen eller organisationen har vedtægter og love, som dokumenterer dens formål, og at foreningen eller organisationen repræsenterer mindst 100 medlemmer.

En klage skal være indtastet i Klageportalen senest 4 uger efter du har modtaget afgørelsen og senest kl. 23.59 den dag klagefristen udløber.

Du klager skriftligt via Klageportalen, som du finder et link til på www.borger.dk og www.virk.dk. Du logger på www.borger.dk eller www.virk.dk, ligesom du plejer, typisk med Mit-ID. Klagen sendes gennem Klageportalen til den myndighed, der har truffet afgørelsen.

En klage er indgivet, når den er tilgængelig for myndigheden i Klageportalen. Planklagenævnet opkræver et gebyr for behandling af klagen. Gebyret er på 900 kr. for privatpersoner og på 1800 kr. for virksomheder og organisationer. Du betaler gebyret med betalingskort i Klageportalen.

Planklagenævnet skal som udgangspunkt afvise en klage, der kommer uden om Klageportalen, hvis der ikke er særlige grunde til det. Hvis du ønsker at blive fritaget for at bruge Klageportalen, skal du sende en begrundet anmodning til den myndighed, der har truffet afgørelse i sagen. Myndigheden videresender herefter anmodningen til Planklagenævnet, som træffer afgørelse om, hvorvidt din anmodning kan imødekommes.

Gebyret bliver tilbagebetalt hvis:

klagesagen fører til, at den påklagede afgørelse ændres eller ophæves, klageren får helt eller delvis medhold i klagen, eller klagen afvises som følge af overskredet klagefrist, manglende klageberettigelse eller fordi klagen ikke er omfattet af Planklagenævnets kompetence. Gebyret bliver dog ikke tilbagebetalt, hvis den eneste ændring af den påklagede afgørelse er forlængelse af frist for at efterkomme afgørelsen, som følge af den tid, der er medgået til klagenævnets sagsbehandlingstid.



Civilt søgsmål

Et eventuelt sagsanlæg skal i følge planlovens § 62 stk. 1, være anlagt inden 6 måneder efter, at afgørelsen er modtaget, eller - hvis sagen påklages - inden 6 måneder efter, at den endelige afgørelse foreligger.

Tilladelsen må ikke udnyttes, før høringsperioden er udløbet.